DINAR: CONCILIACION OBLIGATORIA Y MULTAS A LA EMPRESA POR GRAVES IRREGULARIDADES

RECLAME CON ESTA EDICION, GRATIS, "CRONICA EN NUMEROS Y DESTINO", PARA GANAR SIEMPRE

DURAS PENAS A QUIENES VIOLARON Y ASESINARON A NATALIA MELMANN

PERPETUA PARA TRES POLICIAS Y 25 AÑOS AL GALLO FERNANDEZ

INCIDENTES CON FAMILIARES Y AMIGOS DE LOS CONDENADOS QUE SE ENFURECIERON TRAS ESCUCHAR EL DURISIMO FALLO

En primer plano, festejan Milinkovic y Meana. Argentina venció a China 3-1 en San Juan y ya clasificó para la segunda ronda del Mundial.

OTRA ALEGRIA DEL VOLEY

TAXI CAYO AL AGUA EN PUERTO MADERO

Antes embistió a un joven, que también fue a parar al río. Habría sido un intento de suicidio del chofer; tanto él como el pibe sufrieron heridas.

CARTA-BOMBA HIRIO A RAFAEL CUNEO LIBARONA

crónica
FIRME JUNTO AL PUEBLO
1A EDICION DE LA MAÑANA
EL DIARIO DE MAYOR CIRCULACION EN EL PAIS
Año XXXVIII - Bs. As., Martes 1º de Octubre de 2002 - Nº 13.463
RECARGO ENVIO AL INTERIOR $ 0,30

EL PUEBLO QUIERE SABER

¿HASTA CUANDO SERA TIERRA DE NADIE LA ZONA VECINA A ESTACION VILLA ESPAÑA, BERAZATEGUI?

SEGUIMOS A $ 1,20

- ✓ DESPUES DE MUCHO TIEMPO DE ESTAR RECLUIDA EN SU DEPARTAMENTO, MIRTHA LEGRAND AHORA APARECE "POR TODAS PARTES"
- ✓ DICEN QUE "RADIO MUNICIPAL" FUE ENTREGADA, GRATUITAMENTE, A GRUPO DE AMIGOS ENCABEZADO POR JUAN ALBERTO BADIA
- ✓ MIENTRAS CIRCULA TODO TIPO DE RUMORES SOBRE "SON AMORES", CASI TODO EL ELENCO SE REUNIO EN GRAN FIESTA GASTRONOMICA

LA "PATOTA" DE MENEM

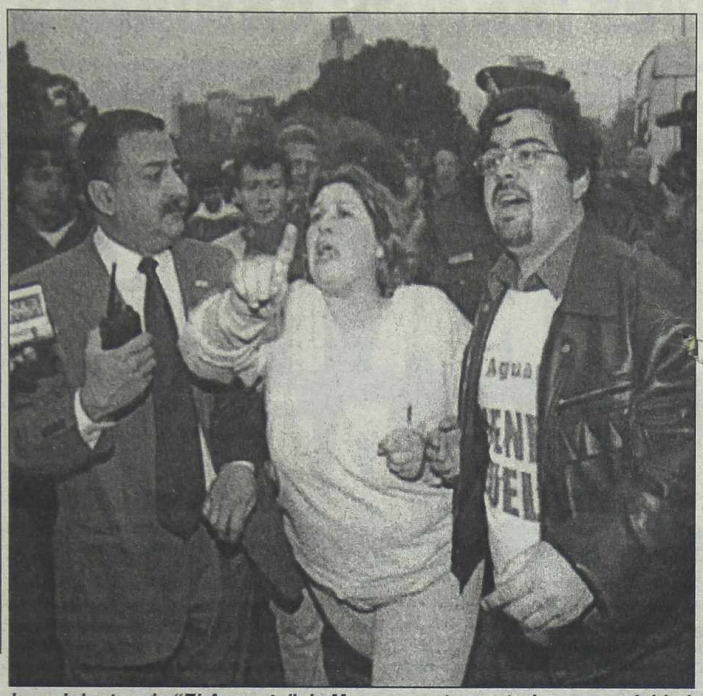

Los violentos de "El Aguante" de Menem mostraron toda su agresividad.

● Fue al Llegar el ex Presidente a Tribunales

Graves incidentes se registraron ayer cuando el ex presidente **Carlos Menem**, ante el tercer llamado a indagatoria, presentaba un escrito de una carilla y media al juez federal **Norberto Oyarbide** que investiga el presunto ocultamiento al fisco de depósitos bancarios en Suiza, negándose a responder preguntas y cuestionando al magistrado y al fiscal interviniente. La presencia del ex jefe de Estado en los tribunales de Comodoro Py no pasó inadvertida, porque en el momento que estaba llegando a la sede judicial, en el barrio porteño de Retiro, un grupo de seguidores de **Menem,** autotitulados **"El aguante",** se trenzó a golpes de puño con varios periodistas, especialmente del diario ***Crónica*** y de ***Crónica TV***.

Como consecuencia de esta refriega se pudo divisar a una persona sangrando la cara, mientras otro grupo se escapaba rápidamente con el rostro tapado para no ser identificados, los cuales serían **"infiltrados"** según manifestaron varios militantes que portaban carteles que pedían por Menem 2003. Por su parte, el comisario **Carlos Gorosito** manifestó a los cronistas que fue él mismo quien detuvo al agresor, e instó a quienes se sientan damnificados a concurrir a la dependencia a efectuar la denuncia, luego que visiblemente nervioso buscara por todos los medios detener al camarógrafo porque según su opinión **"los periodistas también pegan"**.

En tanto, el juez en lo correccional **Raúl**

REPUDIO DE UTPBA Y ADEPA

La **Unión de Trabajadores de Prensa de Buenos Aires** (UTPBA) y la **Asociación de Entidades Periodísticas Argentinas** (ADEPA) repudiaron ayer **"enérgicamente"** las agresiones a periodistas del diario ***Crónica*** y ***Crónica TV*** que cubrían la concurrencia de **Carlos Menem** a los tribunales federales. **"Presuntos miembros de la custodia del ex presidente golpearon y maltrataron a numerosos trabajadores de prensa"**, denunció la **Utpba**. En tanto, la **Adepa** reclamó de las autoridades públicas la **"investigación y sanción de las personas que atacaron a reporteros gráficos y camarógrafos que cubrían el ingreso y la salida del ex presidente del edificio de tribunales". Adepa** aseguró también que **"los agresores actuaron de manera organizada"**.

Malentendido: Reich Dice que no lo Llamó Corrupto

El comando de campaña **"Menem Presidente"** afirmó que el secretario adjunto para Asuntos Latinoamericanos de Estados Unidos, **Otto Reich**, telefoneó ayer al ex presidente **Carlos Menem** para **"disculparse"** por el **"malentendido"** surgido en una entrevista donde califica al precandidato del PJ de **"corrupto"**. **"Otto Reich telefoneó a Menem para disculparse por el malentendido provocado por una entrevista periodística que concedió a un diario español"**, de acuerdo al comunicado.

En la entrevista publicada por el diario español "El País", **Reich** sostuvo que **"este hemisferio es fértil cuando de corruptos se trata. Ahí tiene el caso de Alemán en Nicaragua, y tiene el caso de Menem en Argentina y el de Salinas en México"**. El comunicado del menemismo señala que **"el señor Reich se declaró sorprendido por los términos que se le atribuyeron en ese reportaje en relación al doctor Menem y por las equívocas interpretaciones que la publicación suscitó en medios de Argentina y el continente"**.

El comunicado finaliza diciendo que **"el señor Reich autorizó al doctor Menem a hacer pública la conversación y puntualizó que el Departamento de Estado y la embajada de Estados Unidos en la Argentina responderán a cualquier consulta periodística sobre el tema"**. La información fue suministrada por el ex secretario general de la presidencia, **Alberto Kohan**, quien aseguró que Reich le prometió a **Menem** un comunicado oficial de desmentida del Departamento de Estado.

PARCIAL APERTURA DEL CORRALON

La apertura parcial del **"corralón"** comenzará a concretarse hoy cuando los ahorristas puedan disponer de sus fondos por montos de entre 7000 y 10.000 pesos, según la entidad, como también empiezan a regir las nuevas cuentas a la vista de libre disponibilidad.

A punto de cumplirse nueve meses de la reprogramación compulsiva dispuesta por el ex ministro **Jorge Remes Lenicov**, los depositantes podrán solicitar desde hoy la devolución en efectivo de los depósitos que al 31 de mayo totalizaran siete mil pesos, que ajustados por el **Coeficiente de Estabilización de Referencia** (CER) ascienden a 9590 pesos.

No obstante, varios bancos anunciaron que pondrán a disposición de sus clientes los depósitos que al 31 de mayo alcanzaban los 10.000, que se convierten en 13.700 con la aplicación del CER, y que es el monto máximo autorizado por el **Ministerio de Economía.** Entre las entidades financieras que anunciaron la devolución de hasta 10.000 pesos se encuentran el **Río, BBVA Francés, BankBoston, HSBC, Citibank, Ciudad, Comafi, Banex, Itaú, Societé Generalé, Bansud y Credicoop**.

EL FONDO SIGUE RECLAMANDO

WASHINGTON, EE.UU. (Reuters y Télam).– El **Fondo Monetario Internacional** (FMI) volvió a reclamar al ministro de Economía, **Roberto Lavagna**, un programa que contemple **"un ancla monetaria confiable"**, el control fiscal de las provincias y el fortalecimiento del sector bancario, además de pedir en el plano político un **"consenso doméstico necesario"** para llevar a cabo tales medidas. De esta manera, el **FMI** aseguró que aún quedan cosas por hacer antes de llegar a un acuerdo financiero con Argentina y en un comunicado de tres párrafos, afirmó que tuvo **"intensivas y constructivas reuniones con las autoridades argentinas en los últimos días en Washington"**.

Una fuente del **FMI** señaló que en el centro del debate está ponerle punto final a la salida de fondos que soportan los bancos en Argentina a pesar de que gran parte de los depósitos están congelados desde enero por una decisión del presidente **Eduardo Duhalde**.

"Necesitamos que cierren sus agujeros en el sistema legal. Es ahora una cuestión de habilidad política para lograrlo...", dijo.

Tras su reunión en Washington con el director gerente del FMI, Horst Koehler, **Lavagna** aseguró que en el organismo multilateral de crédito ven **"más cercano que antes"** la posibilidad de un acuerdo.

Por tal motivo, añadió, un grupo de funcionarios permanecerá en Washington esta semana para **"fijar los detalles"** del acuerdo que el Gobierno argentino busca desde principios de año.

Lavagna, que arribará hoy a Buenos Aires, sostuvo que el FMI **"entendió que la situación argentina en los últimos cinco meses cambió mucho y de manera favorable, mucho más de los pronósticos que tenía el Fondo, que eran bastante negativos"**.

LA PAVADA POLITICA

Siempre me dijeron que hay que andar solito: *los máximos referentes de la policía de la Provincia de Buenos Aires empezaron a trazar una estrategia para quitarse de encima el apodo de "la bonaerense". En algunos casos, tantearon a periodistas especializados, pero parece que el nombre está muy instalado.*

***

El 61 por ciento de los encuestados dijo que hay que endurecer las leyes para contener el delito, y el 39 por ciento respondió que no.

***

Carnes con frijoles: *el diputado radical Miguel Angel Mastrogiácomo nunca vio con buena mirada el acercamiento de los sectores de su partido con Adolfo Rodríguez Saá. A él se refiere como al candidato que representa al feudo, que es un sistema que tiene que desaparecer de la política nacional, que idealiza su imagen con verborragia publicitaria, casi como la de los años 30 en Europa. La verdad, entre nosotros, de esta columna no trasciende: a los radicales, lo que opina Mastrogiácomo los tiene sin cuidado, no les importa nada y semana a semana se encuentran con Rodríguez Saá. Jijiji.*

***

La ficha: *si es una estrategia que Carlos Reutemann anuncie su candidatura en noviembre, no la van a revelar ahora. Si al gobernador de Santa Fe le va muy bien con el silencio y sin pronunciar palabra tiene el 42 por ciento de los votos, ni va a abrir la boca. El tema era la conversación del "Bar de los Capitanes" en la galería General Belgrano en Obligado entre Pampa y Sucre. En esa conversación estaban los referentes de diversas fuerzas armadas y políticas, en lo que es el mentidero más distinguido de Buenos Aires. Uno de los habitués, cuando oyó una sirena, dijo: "Que sea una ambulancia, que sea una ambulancia... porque si es un patrullero nos viene a buscar a todos". Jijiji...*

***

El mejor chiste de políticos: *resulta que un ingeniero, un contador, un químico y un político alardeaban acerca de sus perros. El ingeniero llamó a su perro: "Escalímetro, hacé tu rutina". Escalímetro trotó hasta el depósito, agarró unos ladrillos, unas tablitas y rápidamente armó una cucha. "Extraordinario", dijeron todos. El contador, muy competitivo, dijo que su perro podía hacer algo mejor. Le dio la orden a Formulario, así se llama, y el perro fue hasta la cocina, trajo una docena de galletas, las dividió en 4 pilas iguales de 3 galletitas cada una. Todos reconocieron que era brillante. El químico convocó a Quántico, su mascota, quien, con un litro de leche, llenó un vaso sin volcar una gota. Insuperable. El experto en informática gritó "Megabye, hacelo ya", y su perro encendió la computadora, chequeó el antivirus, envió e-mail y hasta instaló un jueguito. El político llamó a "Comicio", su siberiano, que se paró de un salto, se comió las galletas, tomó la leche, borró los archivos de la computadora, acosó sexualmente a los demás perros, después dijo que, como los otros habían hecho fraude, se retiraba, y pidió su jubilación de privilegio.*

AGREDIO AL PERIODISMO

● Violentos "Eligieron" a Crónica y Crónica TV

García tomó intervención en la investigación de los incidentes registrados en el acceso a los tribunales de Comodoro Py cuando **Menem** se presentó ante el juez Oyarbide, mientras los periodistas que se acercaron al juzgado afirmaron que fue el hombre, junto a otros dos o tres, que había atacado a los hombres de prensa cuando intentaban tomar las imágenes de la llegada del ex Jefe del Estado a los Tribunales de la zona de Retiro.

Cuando ya todo se había tranquilizado, **Menem** se retiró unos 40 minutos después que había ingresado a los tribunales aclarando su sobrino **Martín** -hijo del senador Eduardo Menem- que el precandidato presidencial del justicialismo no respondió preguntas ante la requisitoria de Oyarbide.

A partir de ayer, el juez federal **Norberto Oyarbide** dispone de un plazo procesal de diez días para resolver la situación procesal de **Menem**, de decir, procesarlo, dictarle la falta de mérito o sobreseerlo.

En el escrito que presentó en el juzgado, el ex jefe de Estado cuestionó a Oyarbide y se negó a responder preguntas ante ese magistrado en la causa que se investiga sus presuntas cuentas bancarias en Suiza. **"Voy a declarar una vez que se sepa con precisión quién es el juez y el fiscal competente, así como también cuáles son los hechos constitutivos del objeto procesal"**, afirmó el precandidato presidencial del PJ.

Oyarbide investiga una denuncia de la Oficina Anticorrupción acerca de si el ex Jefe del Estado omitió consignar en su declaración jurada de bienes una cuenta bancaria en Suiza con alrededor de 600 mil dólares.

Los informantes señalaron que durante la breve audiencia -que se extendió poco más de media hora- el ex presidente señaló su disposición a declarar **"una vez que estén resueltos todos los incidentes"** oportunamente planteados por su defensa.

Luego de la presentación de Menem ante Oyarbide, fuentes judiciales recordaron que el ex mandatario en su momento había cuestionado el llamado a indagatoria (reclamó su nulidad) y la acumulación de causas **"por conexidad"** por entender que debe intervenir la justicia en lo penal económico.

Tras los serios incidentes registrados en Comodoro Py, la policía logró detener al sujeto que habría sido el agresor de los representantes de "Crónica".

Cuentas en Suiza: La Causa se va a Pique

El fiscal **Miguel Angel Osorio**, quien entiende en la investigación sobre supuesta omisión maliciosa de cuentas bancarias en el exterior por parte del ex presidente **Carlos Menem**, consideró que **"si no hay colaboración internacional"** la causa quedaría sin sustento y no habría motivo para una nueva convocatoria. **"Si no hay colaboración internacional no veo por qué haya que convocar de nuevo al ex presidente"**, consideró el fiscal de la causa tras la presentación de Menem en el tribunal federal del juez **Norberto Oyarbide**. De no concretarse el respaldo de la Justicia suiza a los exhortos planteados por el magistrado para la identificación de cuentas supuestamente vinculadas al ex presidente, **Osorio** entendió que **"en principio"** la causa quedaría sin sustento.

Por otra parte, el fiscal aseguró que el ex presidente **"cumplió acabadamente con el acto procesal, independientemente de que en algún momento pueda ser citado porque haya otras pruebas u otras razones"**. En ese sentido, afirmó que Menem **"hacía uso de su derecho constitucional de negarse a declarar en tanto se resuelvan los incidentes que están en trámite y se supiera en definitiva quién era el juez y el fiscal que tenían que actuar en el caso"**.

USUARIOS "SE AJUSTARON"

En momentos en que se discute un ajuste tarifario en los servicios públicos, el impacto de la crisis obligó a la población a **"colgar"** el teléfono, **"apagar"** la luz y reducir sus viajes en colectivos, trenes y subtes.

Las llamadas urbanas en agosto cayeron 10,6 por ciento, mientras que las interurbanas se redujeron 21,1 % y las internacionales de salida se achicaron 1,1 % respecto del mismo mes del 2001, según un informe difundido por el **Instituto Nacional de Estadística y Censos** (INDEC). Por su parte, la telefonía celular también acusó los efectos de la recesión. La cantidad de aparatos en servicios en agosto de 2002 se redujo 7,9 % con respecto a igual mes del año pasado, mientras que las llamadas realizadas bajaron 7,6 por ciento.

En lo que respecta al transporte de pasajeros las caídas son generalizadas. El servicio de ómnibus metropolitano se observó una baja de 3,7 por ciento, mientras que las empresas suburbanas que incluyen líneas que cubren un recorrido de media distancia mostraron una caída de 16 por ciento. En los ferrocarriles urbanos la cantidad de pasajeros disminuyó 18,6 por ciento, al tiempo que en los interurbanos la reducción alcanzó a 28,1 por ciento. En el servicio de subterráneos la caída de boletos vendidos fue de 9,7 por ciento.

También se observó una fuerte reducción en la generación de energía eléctrica que alcanzó a 10,5 por ciento.

Ministerio de Desarrollo Social

1º de octubre
Día del Adulto Mayor

A nuestros Adultos Mayores:
Por todo lo que nos brindaron, enseñaron y predicaron con su ejemplo, demostrándonos desde cada hogar, desde cada puesto de trabajo, desde cada rincón de nuestro país que -así como ustedes lo hicieron día a día-, es posible construir una Argentina grande y para todos.
Por todo ello, queremos hacerles llegar nuestro más profundo afecto y compromiso, y darles las gracias por tanto sacrificio.
¡Feliz día a todos los abuelos que hicieron y hacen grande a nuestra Patria!

Prof. Edda Acuña
Secretaría de Desarrollo Humano y Familia
Ministerio de Desarrollo Social de la Nación

Balanza con un Saldo Favorable

La balanza comercial de la **Argentina** arrojó en agosto un **superávit de 1.386 millones de dólares** y acumuló un saldo positivo de **10.959 millones** en los **primeros ocho meses** del año, según informó ayer el **Instituto Nacional de Estadística y Censos** (INDEC). En agosto se obtuvo un balance favorable pese a que las exportaciones cayeron un 15 % a 2.151 millones de dólares, pero más vertiginosa fue la reducción de las importaciones, que al totalizar 764 millones tuvieron una contracción del 58 por ciento.

Entre enero y agosto las ventas al exterior sumaron 16.768 millones de dólares, mostrando una disminución del 8 % con respecto al año anterior.

Los Beneficios de Crónica
LOS CUPONES QUE MAS VALEN

...Y MUCHAS VENTAJAS MAS EN PRODUCTOS Y SERVICIOS

RESERVELO A SU CANILLITA EL PROXIMO VIERNES CON LAS TRES EDICIONES DE crónica

Crónica ● Beneficios ● Crónica ● Beneficios ● Crónica ● Beneficios

Los trabajadores de Dinar, encabezados por el titular del gremio de personal aeronáutico, Ariel Basteiro, decidieron ayer tomar las instalaciones de Dinar en el aeroparque.

Dinar: Conciliación Obligatoria

EL MINISTERIO DE TRABAJO ACUSA A LA EMPRESA DE "LOCK OUT" Y DICE QUE INCURRIO EN GRAVES IRREGULARIDADES

El Ministerio de Trabajo dispuso anoche la conciliación obligatoria para el conflicto entre **Dinar** y los trabajadores de la empresa y determinó la aplicación de multas a la aerolínea **"por graves irregularidades"** en la decisión adoptada de cesar sus operaciones. Luego de reuniones con los directivos, la cartera laboral calificó al cese de operaciones de Dinar como un **"lock out"** y determinó que la compañía **"incurrió en graves irregularidades"** al no haber solicitado la **"suspensión de su operativa con 180 días de anticipación"**.

A través de un comunicado, el Ministerio indicó sobre la medida, adoptada luego de **"extensas reuniones"** de la viceministra de Trabajo, **Noemí Rial**, y del subsecretario de Relaciones Laborales, **Jorge Raimondi**, con las autoridades de Dinar, entre ellas su presidente **Fayez Chehab**, en las que se intentó buscar **"una solución al conflicto que paralizó la aerolínea y puso en peligro la continuidad laboral de 600 trabajadores"**.

La empresa comunicó formalmente su determinación de no volar más, por lo que ayer sus empleados decidieron tomar en forma pacífica las instalaciones de la compañía, para preservar sus activos, así como cortar la avenida Costanera. Al término de las reuniones en el Ministerio de Trabajo, las autoridades dictaron la conciliación obligatoria por entender que Dinar **"incurrió en graves irregularidades"**, ya que **"no solicitó la suspensión de su operativa con 180 días de anticipación ante la Secretaría de Transporte como marca la ley"**.

Raimondi resaltó que la empresa **"debe asumir el compromiso que tiene como prestadora de servicios públicos y respetar lo que marca la ley. No se puede invocar, como lo hacen, que realizaron un mal negocio al comprar la compañía y que por eso se retiran con total impunidad"**.

Los trabajadores de **Dinar** permanecieron durante toda la jornada en las instalaciones de la compañía para resguardar sus activos e iniciaron gestiones ante el gobierno nacional y el de Salta con el fin de obtener la continuidad de la aerolínea. La determinación de los trabajadores surgió cuando se hizo efectivo el anuncio de no operar más, que oficializó la compañía, tras argumentar que la decisión estaba motivada por el conflicto que mantiene **"con el Banco Nación"** por la retención de sus recaudaciones.

"Dinar Líneas Aéreas dejará de operar definitivamente a partir de lunes 30 de setiembre de 2002", informó **Dinar** a través de un comunicado firmado por **Chehab**, quien a su vez presentó su renuncia **"a todos los cargos efectivos que mantiene en las empresas de esta industria"**. Además comenzaron a llegar a los domicilios de los 600 trabajadores los respectivos telegramas de despido.

En declaraciones formuladas en el Aeroparque Metropolitano, luego de presidir la asamblea de trabajadores, el titular de la Asociación Personal Aeronáutico, **Ariel Basteiro**, dijo que la ocupación pacífica de las instalaciones tiene como fin **"garantizar la no emigración de los activos que tiene la empresa fundamentalmente en Aeroparque"**.

"Ahora nos empezamos a enterar de los arribos de los telegramas a los domicilios de los trabajadores, planteándoles que van a ser despedidos por quiebra de la empresa, con lo cual está tratando de eludir responsabilidades primarias que tiene la compañía de pagar indemnizaciones y deudas que corresponde que así se haga", se quejó.

Explicó que ante la quiebra y el arribo de telegramas **"estamos iniciando gestiones con funcionarios del gobierno nacional, la secretaría de Transporte y con los funcionarios del gobierno de Salta, que son los máximos responsables de la administración de la compañía en los últimos 10 años"**.

DUHALDE SE QUEJA, PERO SE QUEDA

Mientras descartó las versiones sobre una posible renuncia al sostener que está convencido de cumplir **"una misión patriótica"**, el presidente **Eduardo Duhalde** se quejó de tener que soportar **"todo tipo de ataques y agravios"** y juzgó que en un momento tan difícil **"hay que tratar de armonizar y poco a poco las cosas van a ir saliendo mejor"**.

"No, absolutamente no...", respondió el Presidente sobre las versiones de que habría evaluado la posibilidad de presentar la renuncia, y afirmó que está convencido de cumplir "una misión patriótica". Tras descartar totalmente esas versiones, Duhalde se quejó por tener que "soportar todo tipo de ataques y agravios", y reflexionó que "en este momento tan difícil, hay que ser muy prudente, tratar de armonizar, tener mucho equilibrio y poco a poco las cosas van a ir saliendo mejor".

"Todos quieren hacer leña de nuestro país...", destacó Duhalde en referencia a las críticas internacionales, por lo que consideró indispensable que se despierte "nuestra conciencia de Patria", porque Argentina está "pasando por un mal momento, pero seguimos siendo un gran país". El Presidente opinó, además, que **"no hay un gobierno ni un candidato de expectativa"** en la gente, como en 1983 con Raúl Alfonsín, en 1989 con Carlos Menem y en 1999 con la Alianza. **"Las internas partidarias están planchadas totalmente"**, consideró el Jefe del Estado y acotó que "no hay clima" electoral en la ciudadanía, por lo cual destacó que "el esfuerzo de los candidatos es notorio pero la gente, evidentemente, no está preocupada por eso". Si bien Duhalde desestimó la posibilidad de que un fallo judicial suspenda las internas partidarias convocadas para el 15 de diciembre al señalar que "no hay ningún indicio", comentó que si la Justicia dispusiera una medida en ese sentido, **"las suspendería"**.

EL DEBATE

***José Manuel de la Sota**, precandidato presidencial por el **PJ**, visitará hoy la capital santafesina, donde participará de un ciclo de charlas organizado por el **Instituto Desarrollo Regional Siglo XXI y Conciencia**. La disertación del mandatario cordobés se realizará en el Complejo Luz y Fuerza, ubicado en San Martín y Cortada Falucho, a las 19. Los moderadores serán los periodistas **Teresa Pandolfo y Guillermo Tepper**.*

***

*El ministro del Interior, **Jorge Matzkin**, recibirá hoy a un grupo de legisladores **partidarios** del ex presidente **Carlos Menem** que quieren la confirmación oficial del cronograma electoral. La reunión entre **Matzkin, Adrián Menem, Alejandra Oviedo** y **Lilia Chaya**, entre otros, será en la Casa Rosada. La intención de los diputados es obtener la **ratificación** de **Matzkin** de que las elecciones internas serán el 15 de diciembre próximo.*

***

***La movilización del gremio** dispuso el Secretariado Nacional de la Asociación Bancaria, presidida por **Juan José Zanola**, para reclamar a la **Cámara de Diputados** la inmediata **sanción** de la **Ley de Emergencia y Empleo Bancario**, que ya recibió la **media sanción** del **Senado**. En ese sentido se realizarán plenarios y asambleas en todo el país y al reciente acto en defensa del **Banco de la Provincia**, se sumarán otros para defender al **Nación** y al **Ciudad**, el 3 y 8 de octubre.*

***

*"**En la Argentina, sólo van presos los ladrones de gallinas**", manifestó **Néstor Kirchner**, gobernador de Santa Cruz y precandidato presidencial. Aseguró que "**cuando llegue a la presidencia los grandes evasores serán los primeros en vestir el traje a rayas**". **Kirchner** explicó que para poner en marcha la economía "**lo primero que hay que hacer es recuperar los 40 mil millones de pesos que se evaden en impuestos**", acotó.*

***

*Al celebrarse el día del viajante de comercio, el titular de la **Federación Unica de Viajantes (FUVA), Luis Cejas**, sostuvo que ante la crisis económica hay que "**demostrarle al mundo que los argentinos podemos ser un país creíble**", en respuesta a los comentarios sobre Argentina por parte de economistas y del FMI. "**Queremos ser una nación cuya identidad sea la pasión por la verdad y el compromiso por el bien común**", agregó **Cejas**.*

INTIMIDADES DE LA CASA ROSADA

El Presidente inició la semana con un **toque de optimismo**. El llamado telefónico temprano de Roberto Lavagna desde los Estados Unidos **levantó el ánimo del doctor Eduardo Duhalde**. Porque le dio a entender que el acuerdo con el FMI en un primer tramo, era casi un hecho. Se trata de la reprogramación del pago de los intereses de la deuda hasta mayo venidero, cerca de 9.240 millones. Esto permitiría que el Banco Mundial y el BID destraben los créditos para los planes sociales y una ayudita financiera para las provincias. **Tan contento estaba que visitó por primera vez la Sala de Periodistas. Y fue una muy buena idea.**

● UNA VISITA

"Hola, hola, ¿cómo están?". Eduardo Duhalde, sonriente y distendido, ingresó a la sala y saludó con besos y apretones de mano y hasta llegó a manifestar: "Bueno, tenemos tiempo, podemos charlar"... Un cronista le dijo "no, hagamos la nota porque comienza el panorama de noticias en la radio". Pegó un pique corto "bueno, bueno, entonces vamos", y en segundos ya estaba sentado frente a las cámaras en un costado del recinto. ¿Qué le hizo bien? Parecía, sin duda, otro presidente, con preocupación pero sin gesto adusto y contestó todo lo que le preguntaron. Claro que dos cosas dejó en suspenso: si su esposa Hilda "Chiche" Duhalde podría ser una buena candidata para Buenos Aires y el nombre del futuro ministro de la Producción, al que designará la semana próxima.

● EL LOBO ALFREDO

El jefe de los ministros, Alfredo Atanasof, charló como todos los días bien temprano con los cronistas. Estaba también contento aunque él no se fue a pescar a La Pampa el fin de semana como el Presidente. **Pero había ganado El Lobo.** Derrotó a Estudiantes en el clásico y a pesar de que algunos de sus hijitos son de Estudiantes, don Alfredo es simpatizante de los triperos. Inclusive, hubo cruces de miradas con aquellos cronistas de Gimnasia sobre todo el del Mondongo. **Una complicidad en la alegría. Finalizada la conferencia, el del gabinete se quedó en corrillo dialogando sobre fútbol.**

● DUHALDICHOS

"Errar es humano, y el mayor error que cometí fue creer que en enero pasado se podía reactivar", reconoció el mandatario, de una manera amplia y llamativa, pero sostuvo que **"ahora es el momento"**. Una frase final se está haciendo carne entre lo dirigentes, y el Presidente no podía estar ajeno: **"La Argentina es una buena oportunidad de negocios"** (¿)... Hasta mañana.

ATENTADO A CUNEO LIBARONA

Carta-Bomba Explotó al ser Abierta por su Hermano Rafael, Quien Sufrió Fractura de un Dedo

Un paquete explosivo dirigido a la oficina del abogado **Mariano Cúneo Libarona** estalló ayer al ser abierto por uno de sus hermanos, quien sufrió una fractura expuesta en un dedo y escoriaciones en sus manos. Se trata de **Rafael Cúneo Libarona**, quien sin saberlo accionó un detonador que había en el interior de un sobre de papel blanco que tenía un libro de Derecho adentro y había sido enviado por **Correo Argentino** desde una dirección de la ciudad de Rosario.

Los voceros consultados explicaron que el sobre tenía también el nombre de un remitente, aunque prefirieron no revelarlo debido a que es uno de los datos sobre el que trabajan los pesquisas. La víctima se reponía en una clínica porteña en la que fue internado con una fractura expuesta de un dedo índice, además de lesiones varias en ambas manos y brazos.

El episodio ocurrió pasadas las 8 en el estudio jurídico situado en el cuarto piso de Carlos Pellegrini 833, a metros del cruce con la Avenida Córdoba, que Rafael Cúneo Libarona comparte con sus hermanos Mariano y Matías, además de otros abogados. Según explicó **Mariano Cúneo Libarona**, la carta-bomba fue abierta pasadas las 8 por su hermano, quien había llegado al estudio minutos antes para iniciar su trabajo, como todos los días.

El sobre explosivo había llegado a manos del encargado del edificio el sábado último y el hombre lo guardó hasta la mañana de ayer, cuando lo entregó a la secretaria del estudio. **"Cuando Rafa lo abrió, explotó..."**, relató **Mariano Cúneo Libarona**, quien consideró el episodio como **"algo muy raro"**, por el que se siente **"enfadado y muy molesto"**.

Respecto de las características del sobre que recibió su hermano, el abogado dijo que **"adentro tenía un libro que decía Congreso de la Nación"** y que lo único llamativo es que estaba a nombre de **"Rafael 'Cunio', con 'i'..."**.

La policía, que investiga lo ocurrido, informó que el mecanismo que estalló en las manos del abogado era un detonador, un artefacto que causa poco daño y que usualmente es utilizado para hacer explotar una carga. Si bien **Mariano Cúneo Libarona** manifestó que el artefacto era **"muy casero"**, realizado, al parecer, por gente **"poco profesional"** y **"amateur"**, los voceros consultados dijeron que **"quien lo envió algo de explosivos sabe, ya que es un mecanismo que no cualquiera puede fabricar"**.

Los voceros consideraron además que el ataque sufrido por el abogado fue **"evidentemente una advertencia"**. A raíz de la detonación, el letrado sufrió una fractura expuesta en el dedo índice de la mano derecha y lesiones en la mano izquierda, por lo que fue internado en una clínica porteña, donde sería intervenido en el día de hoy.

"Tiene heridas en las manos y en los dos brazos, sobre todo en uno de los dedos. Pero él es muy fuerte y está muy entero...", manifestó su hermano en la puerta del estudio jurídico. Consultado respecto de las hipótesis que maneja sobre el ataque contra Rafael, **Mariano Cúneo Libarona** dijo que le tocó a su hermano, como pudo haberle tocado a cualquiera de los otros abogados, ya que todos comparten el mismo trabajo y las mismas causas en el estudio.

El abogado negó que su hermano hubiera recibido amenazas previas al ataque y dijo que si bien el estudio tramita causas en la ciudad de Rosario, duda mucho que lo ocurrido tenga que ver con alguna de ellas. El estudio de los hermanos **Cúneo Libarona** y demás abogados asociados es uno de los que interviene en causas que tienen como principales imputados a funcionarios y ex funcionarios gubernamentales y a ricos y famosos.

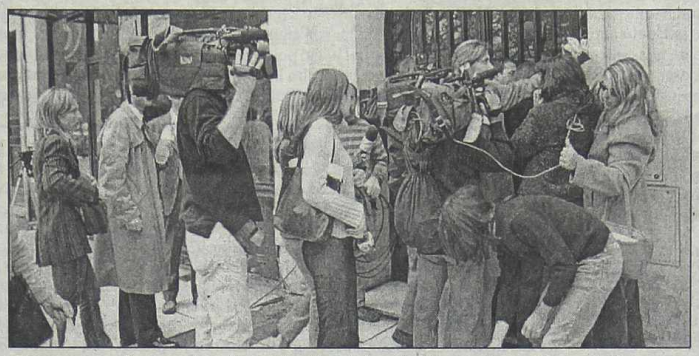

Gran revuelo frente a la entrada del estudio de los Cúneo Libarona.

DE FABRICACION CASERA

La carta-bomba que recibió el abogado **Rafael Cúneo Libarona**, la cual le provocó heridas en una mano, es de frabricación casera y requiere de una mínima inversión de 50 pesos, según dijeron distintos especialistas en explosivos.

"Con una batería de reloj, dos alambres y algún explosivo se puede fabricar una carta bomba similar a la que le enviaron al abogado", dijo un experto. De acuerdo con los especialistas, ese sencillo mecanismo puede introducirse en un sobre de papel, en un sobre de plástico o en medio de una revista. Además, resaltaron que el artefacto explosivo puede ser **"elaborado en forma casera"**.

Es más, Mariano Cúneo Libarona, hermano del abogado que recibió la carta bomba aseguró que el artefacto era **"muy casero"**, realizado, al parecer, por gente **"poco profesional"** y **"amateur"**.

Para prevenir cualquier incidente con una carta de esas características, los especialistas recomendaron **"oler"** el sobre y sentir la textura del mismo, mediante lo cual se puede detectar si el sobre contiene algún explosivo.

LA "COLIMBA EDUCATIVA" YA DESPIERTA POLEMICA

En torno del proyecto denominado "Colimba Educativa", que consiste en incorporar al Ejército a los jóvenes del Polimodal que dejen de estudiar antes, polemizaron el gobierno bonaerense y el Sindicato Unico de Trabajadores de la Educación de Buenos Aires (Suteba).

Mario Oporto, director de Educación y Cultura de la provincia de Buenos Aires, confirmó que los jóvenes que terminen el noveno año de enseñanza general y no se inscriban en el Polimodal podrán acceder a un sistema de aprendizaje de oficios en el Ejército, donde vivirán durante un año.

Pero el **Suteba rechazó la idea**, que contempla **el pago de 150 pesos por mes al Ejército**, cuando el **Gobierno** ya **no paga las becas que ofreció el año pasado** y recordó **la forma en que murió el joven conscripto Omar Carrasco**, por cuyo caso **se eliminó en la década del 90 el Servicio Militar Obligatorio**.

Según **Oporto "se trata de una iniciativa excelente que comenzó a trabajar el gobernador Felipe Solá para aquellos chicos que lo necesiten"**. El funcionario detalló que, con este sistema, los jóvenes **"pueden pasar un año, después de terminar su educación obligatoria** -la enseñanza primaria- **en el Ejército y allí aprenderán oficios, porque el Ejército tiene una gran posibilidad para eso"**.

"Desde Educación nosotros vamos a dar todo el apoyo pedagógico para que este proyecto se pueda desarrollar y que sea un lugar de contención social, de aprendizaje y desarrollo físico y fundamentalmente de aprendizaje de oficios", explicó.

Oporto afirmó que la iniciativa se prevé para los adolescentes que **"finalizan el noveno año, que es entre los 15 y 16 años"**.

Consultado sobre el **accionar represivo del Ejército** en el pasado, **Oporto** aseguró que la fuerza **"tiene que empezar a tener un lugar contenedor"**.

Ante la propuesta, el **Suteba** reaccionó muy rápido y manifestó su **"más absoluto rechazo"** y basó su crítica en que **el Ejército recibirá 150 pesos por mes** cuando el Gobierno **"suprimió las becas, ocasionando una masiva deserción en el Polimodal"**.

Este gobierno, agregó en un comunicado, **"desertó de su obligación de garantizar el acceso y la permanencia a todos los niveles educativos"**.

"Por otra parte -añade- **todavía está fresco en nuestra memoria el asesinato del soldado Omar Carrasco y la muerte de otros jóvenes que estuvieron a cargo del Ejército, por negligencia o prácticas aberrantes de muchos oficiales y suboficiales"**.

"El gobernador y su ministro -sostuvo Suteba- **deben rendir cuentas ante la sociedad de por qué hay jóvenes que no acceden a los estudios secundarios, en lugar de financiar a las Fuerzas Armadas para asegurar mano de obra gratuita"**.

Por último, el comunicado señala que, por tratarse de **"proyecto nacional"**, las máximas autoridades deben explicar por qué **"existen fondos para subsidiar este proyecto y no para pagar las becas en el Polimodal, que permitiría ampliar en 175.000 las becas anuales"**.

FUVA

Federación Única
1938 de Viajantes de la Argentina 2002

1° de Octubre
Día Panamericano del Viajante Vendedor

Desde 1938 ha sido la única entidad en la Argentina representativa de los sindicatos que agrupan a los **agentes comerciales, corredores placistas, es decir a los trabajadores viajantes de todo el país. Por eso en tan significativa fecha nos complace hacerles llegar a todos los compañeros un cordial y fraternal saludo que hacemos extensivo a todos los colegas del continente americano.**

Con espíritu militante trabajamos y luchamos junto con el resto del Movimiento Obrero Organizado por una Argentina mejor. Hemos alcanzado logros importantes en los últimos diez años, pero siempre detrás de cada logro hay un nuevo desafío. **Soñamos con un futuro de trabajo para todos, con un verdadero diálogo que pase por un consenso de todos los sectores sin exclusiones, que permita una concertación que de apropiada respuesta a la gravedad de la crisis, acuerdo y grandeza de los actores políticos, sociales y económicos.**

"Si el país cayó en la insignificancia posiblemente para siempre" **el desafío será demostrarle al mundo que los argentinos podemos ser un país creíble.** Desde nuestro sector deseamos volver a decir con orgullo que somos **el nexo entre el que produce y aquel que consume. Queremos ser Nación, una Nación cuya identidad sea la pasión por la verdad y el compromiso por el bien común.**

Sin viajante vendedor no hay comercio.

Luis Carlos Cejas, Secretario General

Red Social FUVA
AVVA, Asociación Viajantes Vendedores de la Argentina;
andar, Obra Social de Viajantes Vendedores de la Republica Argentina;
FUSA, Fundación Universalista Social Argentina;
FUVA, Federación Unica de Viajantes de la Argentina.

MALVINA SEGUI (PJ) CONFIRMO ANTE EL JUEZ BONADIO LAS REUNIONES DE LEGISLADORES CON BANQUEROS

Contactos Fuera del Senado

La senadora **Malvina Seguí** (PJ-Tucumán) insistió en que **"hubo reuniones"** de algunos legisladores con banqueros fuera del ámbito de la Cámara Alta del Congreso, en relación con las denuncias sobre presuntos pedidos de coimas para eliminar uno de los artículo de una ley que presuntamente perjudicaba a los bancos. La legisladora, quien se presentó ante el juez Claudio Bonadío, dijo sentirse víctima de una operación en su contra, en tanto que recordó haberle escuchado decir a sus pares al presidente del bloque justicialista, **José Luis Gioja**, que **"dejaran de reunirse fuera del Senado"**.

La legisladora se expresó en esos términos al término de una audiencia que mantuvo en los tribunales de Comodoro Py con el juez **Bonadío**, quien investiga si existieron pedidos de coima para no aprobar una ley. **Seguí** afirmó que en la Argentina **"se mata al mensajero"** y puso como ejemplo que **"se demonizó a Thomas Catán"**, el periodista que publicó la versión del supuesto soborno en el diario inglés "Financial Times" y no descartó que **"haya algún ataque o campaña contra el juez Bonadío"**. La senadora estuvo alrededor de cuatro horas con el magistrado que, en la misma jornada, tomó declaración testimonial a **Mike Smith**, presidente del HSBC.

La parlamentaria insistió en la necesidad de escuchar a **Carlos Bercún**, un ex funcionario de Economía, cuando al frente de esa cartera estaba **Roque Fernández**, y a quien algunas fuentes señalan como **"asesor en temas del Congreso"** de la Asociación de Bancos de la Argentina (ABA). En su carácter de presidenta de la Comisión Investigadora de Bancos, **Seguí** calificó como **"sorprendente"** que Bercun -al que calificó como supuesto **"enlace"** entre la Asociación de Bancos y los legisladores- no se presente y se preguntó **"si no tendrá cosas que ocultar"**.

"Que venga y dé las explicaciones del caso pues si no lo hace puede pensarse que ha habido clandestinidad..." afirmó la legisladora, al tiempo que insistió en la necesidad que **"se esclarezcan las responsabilidades penales y políticas"**. A todo esto y tal como lo adelantó *Crónica* la semana pasada, cuando pronosticó que **Claudio Bonadio** iba a sufrir **"un duro lavado de cabeza"** en la causa sobre presuntas coimas en el Senado, la Cámara Federal comenzó ayer a tramitar un sumario interno que puede terminar con alguna sanción de apercibimiento, multa o el inicio del juicio político al magistrado.

Crónica señaló que era un hecho insólito que un juez se prestara, como lo hizo Bonadio a un reportaje a un medio de comunicación y confesara que **"yo me siento sumamente violentado moralmente por tener que discutir con la corporación periodística"**. Al respecto *Crónica* señaló que por estas declaraciones el juez está al borde de la recusación para que se apartara de la causa, destacando que la Cámara Federal al pronunciarse **"dará un fuerte lavado de cabeza al magistrado que no debió prestarse al reportaje y hablar sobre una causa en trámite, en un hecho demostrativo que la causa lo superó emocionalmente"**.

SMITH ACLARO MUY POCAS COSAS

Mike Smith, presidente del HSBC, habría **admitido** haber participado de **reuniones con los embajadores de Estados Unidos y Gran Bretaña, y con el periodista Thomas Catán**, indicaron fuentes allegadas a la investigación.

Pese al hermetismo impuesto por el juez federal **Claudio Bonadío**, trascendió que **Smith** -quien declaró por intermedio de una intérprete ya que no habla español- **habría admitido haber participado de reuniones con los diplomáticos**. Sin embargo, las fuentes señalaron que los dichos de **Smith** "**no aportan detalles reveladores**" a la investigación sobre **si existieron pedidos de sobornos** por parte de los integrantes del **Senado de la Nación**.

Las fuentes no descartaron que **Bonadío** resuelva volver a convocar al titular de la Asociación de Bancos Argentinos (ABA), **Mario Vicens**, para ampliar su declaración testimonial.

La semana anterior **Bonadío** allanó las casas centrales de los bancos **HSBC**, **Boston** y **Citibank**, por lo que se estima que la testimonial tomada a **Smith** podría obedecer a elementos secuestrados en esa oportunidad.

Por su parte, **Catán**, el jueves último **presentó una acción de amparo** ante la **Cámara Federal** contra una resolución judicial que habría ordenado **un seguimiento sobre sus llamadas telefónicas**.

En la acción entablada **Catán** reclama -como "**medida preliminar**"- que se determine si "**efectivamente se ha llevado a cabo la diligencia cuestionada**" y, en su caso, se ordene que no se practique "**en resguardo de garantías constitucionales**".

Catán, en su artículo publicado en el diario inglés "**Financial Times**", daba cuenta de **eventuales reuniones de banqueros con diplomáticos** en las que habrían transmitido su "**malestar**" por pedido de coimas que habrían recibido para "**frenar**" el tratamiento de un proyecto de ley que perjudicaría sus intereses. En tanto, el senador **Oscar Lamberto** (PJ), aseguró que fue "**protocolar**" el encuentro que mantuvo junto al presidente del cuerpo, **Juan Carlos Maqueda**, con el titular de ABA, **Mario Vicens**, en agosto, porque "**me llamó Maqueda porque se iban a presentar las nuevas autoridades de ABA**".

COIMAS: MARTINEZ NO SE ENTERO

El secretario general de la Unión Obrera de la Construcción (UOCRA), **Gerardo Martínez**, aseguró ante la justicia no tener conocimiento alguno de los supuestos pedidos de coimas que delegados del gremio le habrían reclamado a empresarios para evitar la denuncia a obras en ejecución, informaron fuentes judiciales.

El titular de gremio declaró por tres horas en forma testimonial ante la fiscal **Silvia Mazzani**, del departamento judicial de San Martín, por la investigación sobre delegados del gremio acusados del pedido de coimas.

Martínez prestó testimonio desde las 9.30 hasta las 12.30 en la sede de la fiscalía de San Martín, en la avenida Ricardo Balbín 1753, en el marco de la causa caratulada como "**asociación ilícita en concurso real con coacción y en concurso ideal con extorsión**".

Según reseñaron las fuentes consultadas, Martínez aseguró "**no haber tenido conocimiento de los hechos que son motivo de investigación, dejando a salvo su figura**" y, en cambio **"brindó detalles de los mecanismos que generó en su gremio para lograr mayor transparencia"**.

La fiscal Mazzani dispuso tomar hoy declaración al secretario gremial de Bahía Blanca, Filiberto Vallejo, porque a esa filial pertenecían los dirigentes gremiales sospechados del pedido de coimas.

Martínez, al trascender el supuesto accionar de dirigentes de su gremio, había calificado ante la prensa de "**gusanos, traidores a los trabajadores y a la organización sindical**", a los involucrados en pedidos de coimas a empresarios del sector, y anunció que "**serán expulsados**" por la Comisión de Etica del gremio.

Hasta ahora se encuentran detenidos seis dirigentes y uno está prófugo, y fuentes de la fiscalía adelantaron que **"la prisión preventiva será dictada en pocos días, a fin de evitar que se entorpezca la investigación"**, pese a que dispone de al menos diez días para definir las situaciones procesales. Existen cinco denuncias concretas referidas a "**actos de violencia en contra de personas que trabajaban en distintas obras**", y a la investigación se le sumó la filmación difundida por el programa televisivo 'Telenoche Investiga', que mostró cómo dirigentes solicitaban dinero a cambio de no perjudicar trabajos en ejecución.

Feriado Pasó al Lunes

El feriado nacional por el **Día de la Raza**, correspondiente al 12 de octubre, se trasladó al lunes 14 para **"contribuir al miniturismo"**, según se informó ayer a través del Boletín Oficial. La publicación explica que el Poder Ejecutivo de acuerdo al decreto 1932/02 dispuso trasladar **"el feriado nacional del 12 de octubre, Día de la Raza, al lunes 14 del mismo mes, con carácter excepcional para el corriente año"**. La determinación del Ejecutivo se basó también en la ley 23.555 y sus modificatorias, que en su artículo primero dispone **"el traslado a los días lunes de los feriados que coincidan con días martes, miércoles, jueves y viernes"**. Por su parte, el secretario de Turismo y Deporte, **Daniel Scioli**, manifestó que el **"corrimiento"** del feriado **"incentiva el trabajo de todos los sectores"** que integran la actividad turística. Además **Scioli** manifestó que **"este corrimiento de ninguna manera pretende parar al país, sino que por el contrario incentiva el trabajo de todos los sectores que integran esta actividad"**.

GANE
$ 1.500 + ¢ 1.500 (créditos)
CON SU DOCUMENTO
Números Clave Martes
1º-10-02
2 7
6 1
Recorte y conserve este cupón, para presentarlo en caso de ser ganador.

Lanzan la Alianza Láctea Global

La **Ciudad de Buenos Aires**, será, pasado mañana, **sede del lanzamiento mundial de la Alianza Láctea Global** (**Global Dairy Alliance**), que es una **coalición** representativa del **sector lácteo de diversos países productores de leche sin subsidios**.

Así, la **ALG-GDA**, conformada por **entidades lácteas** de **Argentina, Australia, Brasil, Chile, Nueva Zelanda, Paraguay y Uruguay**, tiene como uno de sus objetivos **contribuir** a fortalecer la posición de los negociadores que intentarán alcanzar una reforma sustancial del **Comercio Mundial** en la **Ronda Doha**.

También, constituirse en una **voz efectiva contraria** a quienes defienden el mantenimiento de las **protecciones** y **distorsiones** del mercado mundial de lácteos, es una de las **metas primordiales** para esta nueva agrupación.

Al ser el sector lácteo uno de los mercados con mayor nivel de protección y distorsión, ya que los países desarrollados imponen cada vez mayores restricciones al ingreso de productos, **la ALG-GDA** pretende **convertirse** en un referente de todos los que abogan por un **sistema comercial global más justo** y con **resultados positivos** para aquellos **sectores críticos** de la agricultura como lo es el caso del sector lácteo.

El lanzamiento mundial de la **Alianza Láctea Global -Global Dairy Alliance-** será pasado mañana **a las 12** en el **Salón Fano de la Sociedad Rural Argentina, Florida 460 de esta Capital**.

PLENARIO PERONISTA

Durante un plenario que se llevó a cabo ayer en la ciudad de **La Plata**, quedó conformada la **Mesa Regional de la Juventud Peronista "Rodríguez Saa presidente"**. Participaron del plenario, que fue coordinado por el camionero **Pablo Moyano**, alrededor de quinientos jóvenes de la octava sección electoral de la provincia de Buenos Aires (La Plata), entre los que se encontraba el dirigente platense **Diego Rodríguez**.

SE NECESITAN DADORES DE SANGRE

Con suma urgencia **se necesitan dadores de sangre de cualquier grupo o factor,** para la señora **Rosa Fernández,** que deberá ser sometida a una compleja y delicada intervención quirúrgica. Quienes estén en condiciones y deseen prestar su inapreciable colaboración pueden presentarse en **Ciudad de La Paz 810**, de Capital Federal, o bien en **Echeverría 3176**, de Olivos. En ambos casos, el horario de recepción de sangre es entre las **8 y las 12**. La señora Fernández se encuentra internada en la clínica "La Florida", de Vicente López a la espera de ser operada. Desde ya, agradecemos a todos aquellos que puedan prestar su colaboración en una situación tan apremiante y angustiosa.

EDICTO
DIARIO CRONICA
El Juzgado Nacional de 1a. Instancia en lo Civil Nro. 16, Secretaría única de Capital Federal, cita y emplaza a Hilario Ireneo Pérez, conforme art. 25 de la ley 14.394, en autos "Pérez Hilario Ireneo s/Ausencia con presunción de fallecimiento". Publíquese una vez por mes por seis meses. Buenos Aires 30 de setiembre de 2002.
Luis Pedro Fasanelli
Secretario

GOBERNADOR INTERINO "AUTORIZADO A ENGANCHARSE"

CORDOBA.- **Herman Olivero**, gobernador interino de esta provincia, aclaró que se encuentra "**enganchado**" provisoriamente **a la red de energía eléctrica** a raíz de que **hace unos días le robaron el medidor de su vivienda**, y aseguró **estar autorizado** por la empresa para recibir el suministro de esa forma.

En un programa televisivo que se emite los domingos por un canal local, se denunció que **Olivero "toma directamente la luz de Epec** (Empresa Provincial de Energía de Córdoba)".

El hecho se verificó en una quinta que Olivero posee en el sector sur, en las afueras de esta ciudad.

El periodista del programa fue a la quinta acompañado de un electricista y **constató** que en el predio **se toma electricidad** en forma directa, **sin que sea registrada por el medidor que normalmente Epec provee a sus usuarios**.

Olivero, que llamó una radio local para aclarar esta acusación, señaló que **el pasado 13 de setiembre le fue sustraído el medidor y 800 metros de cable que transporta la energía** al interior del predio. Sostuvo que incluso **por algunos días se autoabasteció de energía a través de un generador**.

"**Hace más de diez años que tengo esa propiedad y en todo estos años he pagado religiosamente la luz y el día 13 de este mes efectué la denuncia del robo del medidor que aclara absolutamente el tema**", puntualizó.

Olivero, que en su carácter de **titular** de la Legislatura cordobesa está **a cargo del Ejecutivo** provincial por licencia de **José Manuel de la Sota**, atribuyó la denuncia a "**intencionalidad política**".

Asimismo, sostuvo que **llevará el caso a la justicia**, y en caso de corresponder **presentará una denuncia penal**.

EN VEZ DE MUÑECAS, BEBES

El 40% de los Embarazos, en el Oeste Formoseño, Corresponde a Madres-Niñas de Entre 11 y 18 Años

FORMOSA.- En el oeste formoseño, el **40 por ciento** de los embarazos corresponden a madres-niñas de entre 11 y 18 años, según revelaron fuentes del Ministerio de Desarrollo Humano de **Formosa**, provincia que integra junto a **Chaco** y **Misiones** la región con mayores índices de embarazo adolescente en el país.

La estadística es influenciada por la presencia de numerosas comunidades aborígenes en el oeste formoseño, donde es común ver a jóvenes de 12 años embarazadas, y por la falta de una ley de procreación responsable, sumamente cuestionada por la Iglesia local a la hora ser tratada en la Legislatura norteña.

Si bien en el oeste los índices alcanzan al 40 por ciento, a nivel de toda provincia baja al 20,1, lo que coloca a Formosa en el segundo lugar junto a Misiones (20,1), en tanto que Chaco ocupa el primero del país, con 24,4 por ciento de embarazo adolescente.

A diferencia de los otros distritos, Formosa no posee legislación de procreación responsable debido a que los dos intentos legislativos que hubo recibieron fuerte oposición del clero en las reuniones que se mantuvieron.

El vicario **Adolfo Canesín** aseguró que **"si en esta ley hay elementos que van contra las normas de la Iglesia, en el fondo no es una ley objetiva"**. El sacerdote ratificó la postura de la Iglesia: "partiendo de una concepción del hombre, **educar para el amor, la castidad, el autodominio, para que la persona por amor pueda donarse en todo momento**, la Iglesia sostuvo, sostiene y va a seguir sosteniendo los principios de siempre".

Mientras tanto, desde esferas gubernamentales implementan desde hace tres años programas alternativos relacionados con el tema, además de talleres con alumnos de EGB 3 y Polimodal, así como con padres y docentes. Como parte del Programa de Salud Sexual y Reproductiva, **"se pudieron distribuir pastillas anticonceptivas donadas por dos laboratorios nacionales"**, relató su responsable, **Oscar Federico**.

A su vez, el subsecretario de Salud provincial, **Rafael Quiricone**, entiende que **"con la ley no alcanza"** para solucionar los problemas y que "muchos de estos casos son consecuencia de la ruptura de los vínculos familiares, por lo que las condiciones económicas no son influyentes".

En una recorrida por los hospitales de la capital, personal del organismo reconoció que **"existen muchos casos de incesto que terminan en embarazo"** provenientes fundamentalmente de familias de barrios periféricos.

Esta situación de embarazos de madres-niñas de la zona oeste de Formosa y en particular de las localidades de **Pozo de Maza** y **El Potrillo**, están **"íntimamente ligados la baja escolaridad de las madres y a sus carencias socioeconómicas"**, confió una fuente del ministerio.

La ex diputada provincial **Adriana Bortolozzi**, autora de un proyecto de ley de paternidad responsable, consideró que **"es necesario garantizar a todas las parejas poder decidir libre y responsablemente el número de hijos, el intervalo de los nacimientos y disponer de la información sexual y reproductiva adecuada"**.

Una jovencita con un recién nacido en brazos, imagen común en el oeste formoseño. Algunas de las madre-niñas dicen que jamás oyeron hablar de métodos para no concebir.

Fuerte Incidencia Aborigen

FORMOSA.- Según las estadísticas dadas a conocer por el Ministerio de Desarrollo Humano provincial, en los distritos 1 y 2, a 400 kilómetros al oeste de la capital formoseña, donde la población aborigen es elevada, los embarazos adolescentes llegaron en el primer semestre del año en curso al 40 por ciento de los partos practicados en hospitales públicos.

En la zona oeste viven alrededor de 45.000 habitantes de los cuales más del 60 por ciento pertenece a comunidades aborígenes diseminadas y parajes y precarias viviendas ubicadas en zonas boscosas.

Mientras tanto, en **Formosa** capital, y en el mismo período, en el "Hospital de la Madre y el Niño" se registraron 2202 nacimientos, de los cuales 463 (21 por ciento) pertenecieron a madres-niñas **"y en su mayoría se le agrega su condición de solteras"**, dijo una enfermera del nosocomio.

Las cifras pueden verse distorsionadas en razón de **"un gran número de pacientes que llegan del interior provincial y los partos clandestinos"**, agregaron las fuentes. En todo el distrito formoseño, la media de embarazo adolescente en el año 1999 llegó al 20,8; en el 2000 bajó al 20,2 y el año pasado al 20,1 sobre una población total de 500 mil habitantes y un promedio de 10.500 a 11.000 nacimientos anuales, uno de los índices de natalidad más altos del país.

Según el Sistema de Información y Monitoreo de Programas Sociales, de cada 100 bebés que nacen vivos en la **Argentina**, entre 15 y 16 son hijos de adolescentes.

"ORGANIZARSE FRENTE A LA CRISIS"

La recolección diferenciada de residuos de papel y cartón es **"una forma de organizarse ante la crisis"**, dijo ayer el jefe de Gobierno porteño, **Aníbal Ibarra**, al lanzar formalmente la campaña **"Separación de Residuos"** que comienza hoy en el ámbito de la Capital. **"Mientras se recupera la economía, esta gente** -los cartoneros- **tiene que comer"**, explicó Ibarra, al justificar la iniciativa que se implementará a partir de hoy mediante la distribución de bolsas de color verde en la que los vecinos deberán arrojar el papel y el cartón para favorecer la recolección de los cartoneros.

Durante el acto en el que formalizó el lanzamiento de la campaña que prevé la entrega de bolsas de color verde en forma gratuita en supermercados y centros de Gestión y Participación de la Ciudad, el mandatario negó que la iniciativa trate de **"legitimar"** la actividad de los cartoneros, pero remarcó que **"la Argentina vive una crisis que desplazó a más de 50 por ciento de personas por debajo de la línea de pobreza"**. No obstante, esta iniciativa dista del ideal del reciclaje de la distinta gama de productos inorgánicos, ya que por ahora no habrá reciclado de metales, vidrios, plásticos, polietilenos y envases pet, que suelen usar las industrias como insumos.

A la convocatoria, realizada en la sede del Gobierno porteño, asistieron representantes de cámaras empresarias y de supermercados, asociaciones administradoras de consorcios y agrupaciones de encargados de edificios. Justamente, el secretario general de los trabajadores de edificios, **Víctor Santa María**, señaló que **"apoyamos este proyecto porque creemos que contribuye a la higiene y colabora con la tarea de los cartoneros, evitando que se expongan a los riesgos de abrir las bolsas"**.

En su discurso, Ibarra sostuvo que **"una de las manifestaciones de la crisis socioeconómica es la aparición de los cartoneros que recorren la ciudad recolectando para poder vivir"** que, a su criterio, son **"35.000 los que recorren diariamente las calles de la ciudad"**. Al ser consultado sobre por qué no se separa la comida del resto de los residuos, respondió que **"el Gobierno de la Ciudad ya está asistiendo en forma directa, con ayuda alimentaria, a la gente que lo necesita"**. El jefe de Gobierno explicó que el 70 por ciento de los porteños **"arrojan los residuos en bolsas de supermercados"**, por lo que agradeció a los supermercados que adhieren a la campaña **"Separación de Residuos"**, que entregarán bolsas verdes para tirar el cartón y el papel.

El incremento de la pobreza y la indigencia y el aumento del precio por el papel y cartón (pasó de 0,005 peso a 0,45), que avanzó más aún que el dólar tras la devaluación hizo que familias enteras se dediquen a juntar ese elemento para poder sobrevivir. Sugún está previsto, la campaña será voluntaria y tendrá carácter gradual.

Obispo Desestima Denuncias

Las denuncias del diputado santiagueño **Néstor Floridia** sobre la venta de bebés y la presunta existencia de cadáveres enterrados en el patio del hospital de Añatuya **"son una cortina de humo para tapar sus actividades delictivas"** afirmó monseñor **Antonio Baseotto,** obispo de esa jurisdicción.

"El problema del diputado Floridia es que está siendo investigado por cuatrerismo y estas denuncias no son más que una cortina de humo para tapar sus actividades" dijo ayer el obispo de Añatuya, que permanece en Buenos Aires tras la Conferencia Episcopal para realizarse chequeos médicos.

Baseotto explicó que "Floridia tiene en Añatuya un establecimiento llamado **'El Dragón Rojo'** que es un gran centro de operaciones del cuatrerismo de la zona y también está acusado de amenazas y portación de armas".

"El diputado también está siendo investigado por falsificación de dinero -recordó el obispo- ya que la justicia detectó que en las cercanías de la localidad de Tomás Young habría una fábrica de monedas falsas de un peso que le pertenecería".

Según Baseotto, **"los vecinos de Añatuya comentan que estas maniobras tendrían como fin hundir al fiscal Carlos García, para que sea dado de baja de la causa"**.

Por otra parte, el diputado Floridia también involucró a la monja María Rodríguez de la Congregación de Religiosas Vicentinas en la venta de bebés, acusación que el obispo desestimó.

Los policías Suárez, Echenique y Anselmini, durante el juicio por la muerte de Nat quien purgará una condena de 25 años. En la otra imagen, el tribunal antes de la lec

MELMANN: LA MAS DURA CO

Los Tres Policías Recibieron Reclusión Perpetua por el Crímen de Natali

MAR DEL PLATA.- Finalmente, tres policías bonaerenses fueron condenados ayer a la pena de **reclusión perpetua** por haber violado y matado en febrero de 2001 a la adolescente **Natalia Melmann**, cuyo cuerpo apareció en un vivero de la ciudad de **Miramar**. El tribunal a cargo del debate oral, integrado por los jueces **Enrique Ferraris, Reinaldo Fortunato y Rodolfo Guimarey**, condenó también a **Gustavo "El Gallo" Fernández** a la pena **25 años de reclusión** por los delitos de **"Abuso sexual agravado y privación ilegal de la libertad"**, pero lo declaró inocente del cargo de homicidio triplemente agravado. Al finalizar la sentencia, familiares de los policías condenados protagonizaron incidentes en las puertas de los tribunales, al grito de **"¡Te vamos a matar, Melmann, vos sabés quién mató a tu hija!..."**.

Los magistrados acusaron a los suboficiales de la policía bonaerense **Ricardo Suárez, Oscar Echenique y Ricardo Anselmini** del delito de **"Privación ilegal de la libertad agravada, abuso sexual agravado y homicidio triplemente agravado por ensañamiento, alevosía y cometido por dos o más personas, con el fin de ocultar otro delito"**.

El fallo, cuyos fundamentos se conocerán el sábado, fue recibido con beneplácito por los familiares de Natalia, en tanto familiares y amigos de los policías condenados proferían **cánticos antisemitas** e insultos contra la **familia de la víctima** y los jueces del tribunal.

Los familiares de los policías condenados protagonizaron incidentes en las puertas de los tribunales, al grito de **"¡Te vamos a matar, Melmann!..."**. Dichas personas embis que estaban en las puertas del tribunal y am advertir que **"no tienen vergüenza"**.

"¡Melmann, vos sabés quién mató a su h sonas vinculadas a los policías responsables

En su alegato, el fiscal **Marcos Pagella** ha tro acusados reclusión perpetua más la acc tiempo indeterminado, la máxima pena con Penal argentino.

Por su parte, el abogado **Julio Razona**, qu Melmann, pidió la misma sanción y además gue si existió una "asociación ilícita" de fu y/o provinciales y policiales.

Durante la mañana, el tribunal oral otor sibilidad de expresar sus últimas palabr Allí, los cuatro volvieron a expresar su in su absolución.

Tanto Fernández como los tres policías -luego hicieron lo mismo ante los periodi intermedio- ser inocentes, pidieron justic vestigación.

Anselmini dijo que estuvo **"dos años a cia. Quiero volver a trabajar y que se haga co que pido..."**.

El Padre de la Víctima Gritó: "Se Hizo Justicia"

Llorando abrazado a su familia, al grito de **"se hizo justicia, se hizo justicia"**, **Gustavo Melmann**, el padre de la joven violada y asesinada en Miramar, miró con pasión y serenidad la sala donde escuchó las sentencias que condenaron a la pena máxima a los asesinos de Natalia.

Melmann miró con la certeza de que su trabajo minucioso, eficaz y en un principio solitario, fue la clave que permitió dilucidar quiénes violaron, torturaron y asesinaron a Natalia el 4 de febrero de 2001.

"Se hizo justicia, se hizo justicia", aseguró el hombre, con la serenidad de quien sabe que no permitió que el crimen de su hija, de 15 años, naufragara en las aguas viscosas de la impunidad que dominó durante años a Miramar.

Muy cerca, el fiscal **Marcos Pagella** manifestó a la prensa que la decisión del tribunal **"no está muy lejos de lo que pedimos en la acusación"**.

"Nunca me sentí presionado", señaló el fiscal, quien esperará los fundamentos que se leerán el sábado para saber si prosperan los pedidos de causas paralelas contra funcionarios policiales y municipales de Miramar.

En las puertas del tribunal, familiares de los policías condenados golpearon autos y vidrios, y amenazaron de muerte a Melmann.

"Te vamos a matar Melmann", gritaron.

Sin embargo, el padre de Natalia se retiró de Mar del Plata con una serenidad, la única posible: quienes mataron a su hija deberán seguir en la cárcel tejiendo coartadas inútiles y certezas inverosímiles, pero agobiados por la pesadilla de ser los autores de un crimen inenarrable.

En primer plano, Gustavo Melmann y detrás su esposa.

TAXISTA SE TIRO AL RIO EN PUERTO

En un hasta ahora no esclarecido suceso, un taxista que circulaba con su vehículo por el barrio de **Puerto Madero** aceleró la marcha del rodado en forma imprevista, subió a la vereda, golpeó a un joven de 17 años que caminaba por el lugar -a quien le provocó lesiones leves- y cayó al río. Anoche se barajaba la posibilidad de que el conductor del vehículo haya intentado suicidarse, versión que no fue desestimada por fuentes de **Prefectura Naval**, ya que en el interior del auto se habrían encontrado cartas que confirmarían la hipótesis y que los motivos de la decisión serían de índole netamente pasional.

El taxi, un Peugeot 504, fue reflotado pasadas las 18 de la víspera, mientras que el taxista, identificado oficialmente como **Daniel del Blanco**, de 41 años, sufrió algunas heridas, pese a que salió del interior del vehículo por sus propios medios. Los voceros indicaron que el hombre hablaba con cierta "incoherencia", aunque afirmaron que esto podía deberse al fuerte shock emocional que sufrió.

El automóvil de alquiler se subió a la vereda, le pegó de atrás a un joven que consiguió esquivar parcialmente el impacto, y cayó al agua en el dique IV, después de recorrer casi 40 metros la acera y una zona peatonal.

El joven fue trasladado en una ambulancia, con golpes en la piernas, mientras que al taxista, cuando le tiraron un salvavidas atado a una soga, se aferró hasta que personal de PNA llegó al lugar con un pequeño bote semirrígido que la Prefectura tiene siempre en la zona, y lo sacó de las aguas.

Fuentes de Prefectura Naval indicaron que dentro del automóvil se habían encontrado algunas cartas que indicarían que el taxista habría intentado suicidarse, aunque otros voceros desestimaron la versión.

También indicaron que el conductor del taxi presentaba algunas heridas cortantes en las muñecas y que el motivo del supuesto suicidio habría sido un hecho de índole pasional.

El accidente ocurrió cerca de la esquina de la **Avenida Alicia Moreau de Justo y Macacha Güemes**, la prolongación de Perón, en **Puerto Madero.**

El automóvil pare

Los policías Suárez, Echenique y Anselmini, durante el juicio por la muerte de Natalia Melmann, ocurrida en Miramar. Al lado, "El Gallo" Fernández, quien purgará una condena de 25 años. En la otra imagen, el tribunal antes de la lectura del veredicto que condenó a perpetua a los tres Bonaerenses.

MELMANN: LA MAS DURA CONDENA PARA LOS ACUSADOS

El Padre de la Víctima Gritó: "Se Hizo Justicia"

Llorando abrazado a su familia, al grito de **"se hizo justicia, se hizo justicia"**, **Gustavo Melmann**, el padre de la joven violada y asesinada en Miramar, miró con pasión y serenidad la sala donde escuchó las sentencias que condenaron a la pena máxima a los asesinos de Natalia.

Melmann miró con la certeza de que su trabajo minucioso, eficaz y en un principio solitario, fue la clave que permitió dilucidar quiénes violaron, torturaron y asesinaron a Natalia el 4 de febrero de 2001.

"Se hizo justicia, se hizo justicia", aseguró el hombre, con la serenidad de quien sabe que no permitió que el crimen de su hija, de 15 años, naufragara en las aguas viscosas de la impunidad que dominó durante años a Miramar.

Muy cerca, el fiscal **Marcos Pagella** manifestó a la prensa que la decisión del tribunal **"no está muy lejos de lo que pedimos en la acusación"**.

"Nunca me sentí presionado", señaló el fiscal, quien esperará los fundamentos que se leerán el sábado para saber si prosperan los pedidos de causas paralelas contra funcionarios policiales y municipales de Miramar.

En las puertas del tribunal, familiares de los policías condenados golpearon autos y vidrios, y amenazaron de muerte a Melmann.

"Te vamos a matar Melmann", gritaron.

Sin embargo, el padre de Natalia se retiró de Mar del Plata con una serenidad, la única posible: quienes mataron a su hija deberán seguir en la cárcel tejiendo coartadas inútiles y certezas inverosímiles, pero agobiados por la pesadilla de ser los autores de un crimen inenarrable.

En primer plano, Gustavo Melmann y detrás su esposa.

Los Tres Policías Recibieron Reclusión Perpetua por el Crímen de Natalia, y "El Gallo" 25 Años; Incidentes y Amenazas Tras el Fallo

MAR DEL PLATA.- Finalmente, tres policías bonaerenses fueron condenados ayer a la pena de **reclusión perpetua** por haber violado y matado en febrero de 2001 a la adolescente **Natalia Melmann**, cuyo cuerpo apareció en un vivero de la ciudad de **Miramar**. El tribunal a cargo del debate oral, integrado por los jueces **Enrique Ferraris, Reinaldo Fortunato y Rodolfo Guimarey**, condenó también a **Gustavo "El Gallo" Fernández** a la pena **25 años de reclusión** por los delitos de **"Abuso sexual agravado y privación ilegal de la libertad"**, pero lo declaró inocente del cargo de homicidio triplemente agravado. Al finalizar la sentencia, familiares de los policías condenados protagonizaron incidentes en las puertas de los tribunales, al grito de **"¡Te vamos a matar, Melmann, vos sabés quién mató a tu hija!..."**.

Los magistrados acusaron a los suboficiales de la policía bonaerense **Ricardo Suárez, Oscar Echenique y Ricardo Anselmini** del delito de **"Privación ilegal de la libertad agravada, abuso sexual agravado y homicidio triplemente agravado por ensañamiento, alevosía y cometido por dos o más personas, con el fin de ocultar otro delito"**.

El fallo, cuyos fundamentos se conocerán el sábado, fue recibido con beneplácito por los familiares de Natalia, en tanto familiares y amigos de los policías condenados proferían **cánticos antisemitas** e insultos contra la **familia de la víctima** y los jueces del tribunal.

Los familiares de los policías condenados protagonizaron incidentes en las puertas de los tribunales, al grito de **"¡Te vamos a matar, Melmann!..."**. Dichas personas embistieron contra los autos que estaban en las puertas del tribunal y amenazaron a los jueces, al advertir que **"no tienen vergüenza"**.

"¡Melmann, vos sabés quién mató a su hija!...", gritaban las personas vinculadas a los policías responsables del crimen de Natalia.

En su alegato, el fiscal **Marcos Pagella** había pedido para los cuatro acusados reclusión perpetua más la accesoria de reclusión por tiempo indeterminado, la máxima pena contemplada por el Código Penal argentino.

Por su parte, el abogado **Julio Razona**, que representa a la familia Melmann, pidió la misma sanción y además solicitó que se investigue si existió una "asociación ilícita" de funcionarios municipales y/o provinciales y policiales.

Durante la mañana, el tribunal oral otorgó a los acusados la posibilidad de expresar sus últimas palabras antes del veredicto. Allí, los cuatro volvieron a expresar su inocencia y clamaron por su absolución.

Tanto Fernández como los tres policías dijeron ante el tribunal -luego hicieron lo mismo ante los periodistas durante un cuarto intermedio- ser inocentes, pidieron justicia y cuestionaron la investigación.

Anselmini dijo que estuvo **"dos años a disposición de la Justicia. Quiero volver a trabajar y que se haga Justicia. Eso es lo único que pido..."**.

Por su parte, Suárez aseguró que **"hace dos años vivo pesadillas por esta causa inventada. Yo no voy a olvidar cuando me presenté solo a la Justicia sin que me vayan a buscar. Recibí humillaciones tanto de la Justicia como de la Policía. Fui tres meses preso, salí en libertad, y si hubiese sido culpable me hubiese escapado, pero no lo hice porque no soy culpable. Quiero justicia...**", alegó.

Echenique también se declaró inocente: **"Soy inocente y lo único que pido es que se haga Justicia por nosotros tres que somos inocentes..."**, en referencia a los policías juzgados por el crimen.

En tanto, "El Gallo" Fernández dijo: **"Hace un año y siete meses que estoy en una cárcel de seguridad, y quiero agradecerle a este Tribunal que el juicio se haya hecho tan rápido..."**.

Luego, el tribunal pasó a un extensísimo cuarto intermedio, tras el cual dio a conocer su veredicto condenatorio. Tanto el fiscal como el particular damnificado sostuvieron durante el debate oral que Natalia Melmann fue secuestrada el 4 de febrero del año pasado por los tres policías, quienes contaron con la complicidad de Fernández. Inmediatamente la llevaron a una casa de Copacabana, donde la golpearon, la arrastraron, la obligaron a tomar alcohol, la quemaron con cigarrillos y la violaron oral, vaginal y analmente, para luego asesinarla con sus propios cordones "a pesar de la tenaz resistencia que opuso". El cuerpo de la adolescente apareció cuatro días después en el Vivero Municipal Dunícola, en un lugar en el cual, presuntamente, ya había sido rastrillado por la policía.

Cronología de la Investigación

MAR DEL PLATA.- La siguiente es una cronología de los principales hechos que signaron el rumbo de la investigación por la violación y asesinato de **Natalia Melmann**.

✔ 4 de febrero de 2001: La menor desaparece en horas de la madrugada de ese día. En horas de la noche, su familia presenta la denuncia en la comisaría de **Miramar**.

✔ 8 de febrero de 2001: El cadáver de la chica es hallado en el vivero **Florentino Ameghino** por un nenito de 8 años y aumentan las sospechas sobre la policía por la manera en que se desvió la búsqueda de la joven. Ya existen versiones sobre la culpabilidad de **Gustavo Fernández**, que estaba prófugo.

✔ 13 de febrero de 2001: El procurador general de la **Corte** bonaerense, **Eduardo Matías De la Cruz**, descarga la responsabilidad del caso en los funcionarios policiales de la zona de **Miramar**.

✔ 17 de febrero de 2001: Los peritos confirman que la víctima murió el 4 de ese mes antes del mediodía. El fiscal **Marcos Pagella** tiene en sus manos los nombres de los policías que le entregó **Gustavo Melmann**.

✔ 24 de mayo de 2001: Se conocen resultados del informe pericial que indica que la piba fue violada por lo menos por 2 sujetos, y que ninguno de ellos es **Fernández**.

✔ 28 de junio de 2001: Son detenidos los uniformados **Oscar Echenique** y **Ricardo Suárez**.

✔ 28 de setiembre de 2001: El procurador **De la Cruz** advierte que tiene **"evidencias"** que involucran a más personas en el suceso.

✔ 11 de octubre de 2001: Detectan restos de sangre en una campera de **Fernández**.

✔ 24 de octubre de 2001: **Fernández** implica al policía **Ricardo Anselmini** y dice que otro suboficial lo visitaba cuando estaba prófugo en una quinta del paraje **Santa Irene**.

✔ 31 de octubre de 2001: Se realizan pericias a **Echenique**, **Suárez** y **Anselmini**.

✔ 19 de marzo de 2002: Elevan a juicio las actuaciones con la acusación contra **Echenique**, **Suárez**, **Anselmini** y **Fernández**.

✔ 15 de abril de 2002: La mencionada causa es enviada a juicio oral.

TAXISTA SE TIRO AL RIO EN PUERTO MADERO

En un hasta ahora no esclarecido suceso, un taxista que circulaba con su vehículo por el barrio de **Puerto Madero** aceleró la marcha del rodado en forma imprevista, subió a la vereda, golpeó a un joven de 17 años que caminaba por el lugar -a quien le provocó lesiones leves- y cayó al río. Anoche se barajaba la posibilidad de que el conductor del vehículo haya intentado suicidarse, versión que no fue desestimada por fuentes de **Prefectura Naval**, ya que en el interior del auto se habrían encontrado cartas que confirmarían la hipótesis y que los motivos de la decisión serían de índole netamente pasional.

El taxi, un Peugeot 504, fue reflotado pasadas las 18 de la víspera, mientras que el taxista, identificado oficialmente como **Daniel del Blanco**, de 41 años, sufrió algunas heridas, pese a que salió del interior del vehículo por sus propios medios. Los voceros indicaron que el hombre hablaba con cierta "incoherencia", aunque afirmaron que esto podía deberse al fuerte shock emocional que sufrió.

El automóvil de alquiler se subió a la vereda, le pegó de atrás a un joven que consiguió esquivar parcialmente el impacto, y cayó al agua en el dique IV, después de recorrer casi 40 metros la acera y una zona peatonal.

El joven fue trasladado en una ambulancia, con golpes en la piernas, mientras que al taxista, cuando le tiraron un salvavidas atado a una soga, se aferró hasta que personal de PNA llegó al lugar con un pequeño bote semirrígido que la Prefectura tiene siempre en la zona, y lo sacó de las aguas.

Fuentes de Prefectura Naval indicaron que dentro del automóvil se habían encontrado algunas cartas que indicarían que el taxista habría intentado suicidarse, aunque otros voceros desestimaron la versión.

También indicaron que el conductor del taxi presentaba algunas heridas cortantes en las muñecas y que el motivo del supuesto suicidio habría sido un hecho de índole pasional.

El accidente ocurrió cerca de la esquina de la **Avenida Alicia Moreau de Justo y Macacha Güemes**, la prolongación de Perón, en **Puerto Madero.**

El automóvil parece "clavado" en el agua.

Ex Campeón de TC Hirió a Ladrones

Oscar Mario Angeletti, ex campeón de **Turismo Carretera**, hirió ayer a disparos, durante un salvaje tiroteo, a dos marginales que pretendieron robarle el vehículo en el cual se desplazaba. El incidente se registró en la localidad bonaerense de **Turdera** y uno de los ladrones fue arrestado por las autoridades, mientras que el restante sujeto logró escapar y es buscado intensamente por los pesquisas.

El caso sucedió a las 16:30 cuando los delincuentes, que se movilizaban en una motocicleta **Honda** de 650 cc., interceptaron a la víctima en **Hipólito Yrigoyen** y **Reconquista**, de dicho distrito, en el sur del **Gran Buenos Aires**.

Angeletti viajaba a bordo de una coupé **Mitsubishi "Eclipse"** roja y el objetivo de los ladrones era adueñarse del mencionado rodado.

Sin embargo, el ex piloto ofreció resistencia a asalto y por ese motivo uno de los malvivientes, quien empuñaba una pistola 3.80, comenzó a efectuar disparos hacia el damnificado. Entonces, **Angeletti**, que en el coche llevaba oculta un arma 40, se defendió del ataque, generándose en esas circunstancias un infernal tiroteo callejero. Trascendió que los forajidos cayeron heridos de bala, pero uno de los asaltantes logró incorporarse y pudo fugar velozmente a la carrera.

El otro individuo, por su parte, tuvo que ser trasladado al **Hospital "Luisa Gandulfo"**, de **Lomas** de **Zamora**, donde quedó internado con pronóstico reservado.

EL JUICIO PASO A PASO

MAR DEL PLATA.- Entre el 9 y el 30 de setiembre, el **Tribunal Oral** en lo **Criminal 2** de esta ciudad llevó adelante el juicio por la violación y asesinato de **Natalia Melmann**. La siguiente es una cronología de los principales testimonios que fueron escuchados durante las audiencias:

9 de setiembre: **Gustavo Melmann** y su esposa, **Laura Calampuca**, padres de la víctima, abren las jornadas del juicio. Acusan de manera directa a los uniformados destinados en la seccional de **Miramar**.

10 de setiembre: El médico forense **Jorge Tonelli** y el médico legista **Mario Lago** ratifican que la chica fue violada y torturada antes de ser asesinada mediante estrangulamiento.

12 de setiembre: **Karina Oporto** y **María de los Angeles Lucero**, revelan que la finca de **Copacabana** era empleada por los policías para mantener encuentros sexuales.

17 de setiembre: Un testigo de identidad reservada asegura que vio a **Echenique** salir del vivero un día antes de que apareciese en este lugar el cuerpo de la muchachita y también durante el 5 de febrero.

18 de setiembre: Un testigo de identidad reservada revela que recibió órdenes de la policía de dejar abierto el vivero **Florentino Ameghino** un día antes de que apareciera el cuerpo de la adolescente.

19 de setiembre: Los peritos dicen que el material orgánico hallado en el cuerpo de **Natalia** corresponde genéticamente con **Echenique** y que hay coincidencias con **Anselmini** y **Suárez**. También confirmaron que el cabello encontrado en el auto de **Echenique**, y las manchas de sangre en el auto de **Suárez** y la campera de **Fernández**, son compatibles con la fallecida.

20 de setiembre: Investigadores judiciales expresan a que **Gustavo Fernández** era informante del hoy comisario mayor **Ricardo Oscar Bogoliuk**, actual titular del **Centro** de **Operaciones Policiales.**

alia Melmann, ocurrida en Miramar. Al lado, "El Gallo" Fernández, tura del veredicto que condenó a perpetua a los tres Bonaerenses.

NDENA PARA LOS ACUSADOS

a, y "El Gallo" 25 Años; Incidentes y Amenazas Tras el Fallo

tieron contra los autos enazaron a los jueces, al

ja!...", gritaban las per- del crimen de Natalia. bía pedido para los cua- esoria de reclusión por templada por el Código

e representa a la familia s solicitó que se investi- ncionarios municipales

gó a los acusados la po- s antes del veredicto. ocencia y clamaron por

dijeron ante el tribunal stas durante un cuarto a y cuestionaron la in-

disposición de la Justi- Justicia. Eso es lo úni-

Por su parte, Suárez aseguró que **"hace dos años vivo pesadillas por esta causa inventada. Yo no voy a olvidar cuando me presenté solo a la Justicia sin que me vayan a buscar. Recibí humillaciones tanto de la Justicia como de la Policía. Fui tres meses preso, salí en libertad, y si hubiese sido culpable me hubiese escapado, pero no lo hice porque no soy culpable. Quiero justicia..."**, alegó.

Echenique también se declaró inocente: **"Soy inocente y lo único que pido es que se haga Justicia por nosotros tres que somos inocentes..."**, en referencia a los policías juzgados por el crimen.

En tanto, "El Gallo" Fernández dijo: **"Hace un año y siete meses que estoy en una cárcel de seguridad, y quiero agradecerle a este Tribunal que el juicio se haya hecho tan rápido..."**.

Luego, el tribunal pasó a un extensísimo cuarto intermedio, tras el cual dio a conocer su veredicto condenatorio. Tanto el fiscal como el particular damnificado sostuvieron durante el debate oral que Natalia Melmann fue secuestrada el 4 de febrero del año pasado por los tres policías, quienes contaron con la complicidad de Fernández. Inmediatamente la llevaron a una casa de Copacabana, donde la golpearon, la arrastraron, la obligaron a tomar alcohol, la quemaron con cigarrillos y la violaron oral, vaginal y analmente, para luego asesinarla con sus propios cordones "a pesar de la tenaz resistencia que opuso". El cuerpo de la adolescente apareció cuatro días después en el Vivero Municipal Dunícola, en un lugar en el cual, presuntamente, ya había sido rastrillado por la policía.

Cronología de la Investigación

MAR DEL PLATA.- La siguiente es una cronología de los principales hechos que signaron el rumbo de la investigación por la violación y asesinato de **Natalia Melmann**.

✔ 4 de febrero de 2001: La menor desaparece en horas de la madrugada de ese día. En horas de la noche, su familia presenta la denuncia en la comisaría de **Miramar**.

✔ 8 de febrero de 2001: El cadáver de la chica es hallado en el vivero **Florentino Ameghino** por un nenito de 8 años y aumentan las sospechas sobre la policía por la manera en que se desvió la búsqueda de la jovencita. Ya existen versiones sobre la culpabilidad de **Gustavo Fernández**, que estaba prófugo.

✔ 13 de febrero de 2001: El procurador general de la **Corte** bonaerense, **Eduardo Matías De la Cruz**, descarga la responsabilidad del caso en los funcionarios policiales de la zona de **Miramar**.

✔ 17 de febrero de 2001: Los peritos confirman que la víctima murió el 4 de ese mes antes del mediodía. El fiscal **Marcos Pagella** tiene en sus manos los nombres de los policías que le entregó **Gustavo Melmann**.

✔ 24 de mayo de 2001: Se conocen resultados del informe pericial que indica que la piba fue violada por lo menos por 2 sujetos, y que ninguno de ellos es **Fernández**.

✔ 28 de junio de 2001: Son detenidos los uniformados **Oscar Echenique** y **Ricardo Suárez**.

✔ 28 de setiembre de 2001: El procurador **De la Cruz** advierte que tiene **"evidencias"** que involucran a más personas en el suceso.

✔ 11 de octubre de 2001: Detectan restos de sangre en una campera de **Fernández**.

✔ 24 de octubre de 2001: **Fernández** implica al policía **Ricardo Anselmini** y dice que otro suboficial lo visitaba cuando estaba prófugo en una quinta del paraje **Santa Irene**.

✔ 31 de octubre de 2001: Se realizan pericias a **Echenique**, **Suárez** y **Anselmini**.

✔ 19 de marzo de 2002: Elevan a juicio las actuaciones con la acusación contra **Echenique**, **Suárez**, **Anselmini** y **Fernández**.

✔ 15 de abril de 2002: La mencionada causa es enviada a juicio oral.

MADERO

ce "clavado" en el agua.

Ex Campeón de TC Hirió a Ladrones

Oscar Mario Angeletti, ex campeón de **Turismo Carretera**, hirió ayer a disparos, durante un salvaje tiroteo, a dos marginales que pretendieron robarle el vehículo en el cual se desplazaba. El incidente se registró en la localidad bonaerense de **Turdera** y uno de los ladrones fue arrestado por las autoridades, mientras que el restante sujeto logró escapar y es buscado intensamente por los pesquisas.

El caso sucedió a las 16:30 cuando los delincuentes, que se movilizaban en una motocicleta **Honda** de 650 cc., interceptaron a la víctima en **Hipólito Yrigoyen** y **Reconquista**, de dicho distrito, en el sur del **Gran Buenos Aires**.

Angeletti viajaba a bordo de una coupé **Mitsubishi "Eclipse"** roja y el objetivo de los ladrones era adueñarse del mencionado rodado.

Sin embargo, el ex piloto ofreció resistencia a asalto y por ese motivo uno de los malvivientes, quien empuñaba una pistola 3.80, comenzó a efectuar disparos hacia el damnificado. Entonces, **Angeletti**, que en el coche llevaba oculta un arma 40, se defendió del ataque, generándose en esas circunstancias un infernal tiroteo callejero. Trascendió que los forajidos cayeron heridos de bala, pero uno de los asaltantes logró incorporarse y pudo fugar velozmente a la carrera.

El otro individuo, por su parte, tuvo que ser trasladado al **Hospital "Luisa Gandulfo"**, de **Lomas de Zamora**, donde quedó internado con pronóstico reservado.

EL JUICIO PASO A PASO

MAR DEL PLATA.- Entre el 9 y el 30 de setiembre, el **Tribunal Oral** en lo **Criminal 2** de esta ciudad llevó adelante el juicio por la violación y asesinato de **Natalia Melmann**. La siguiente es una cronología de los principales testimonios que fueron escuchados durante las audiencias:

9 de setiembre: **Gustavo Melmann** y su esposa, **Laura Calampuca**, padres de la víctima, abren las jornadas del juicio. Acusan de manera directa a los uniformados destinados en la seccional de **Miramar**.

10 de setiembre: El médico forense **Jorge Tonelli** y el médico legista **Mario Lago** ratifican que la chica fue violada y torturada antes de ser asesinada mediante estrangulamiento.

12 de setiembre: **Karina Oporto** y **María de los Angeles Lucero**, revelan que la finca de **Copacabana** era empleada por los policías para mantener encuentros sexuales.

17 de setiembre: Un testigo de identidad reservada asegura que vio a **Echenique** salir del vivero un día antes de que apareciese en este lugar el cuerpo de la muchachita y también durante el 5 de febrero.

18 de setiembre: Un testigo de identidad reservada revela que recibió órdenes de la policía de dejar abierto el vivero **Florentino Ameghino** un día antes de que apareciera el cuerpo de la adolescente.

19 de setiembre: Los peritos dicen que el material orgánico hallado en el cuerpo de **Natalia** corresponde genéticamente con **Echenique** y que hay coincidencias con **Anselmini** y **Suárez**. También confirmaron que el cabello encontrado en el auto de **Echenique**, y las manchas de sangre en el auto de **Suárez** y la campera de **Fernández**, son compatibles con la fallecida.

20 de setiembre: Investigadores judiciales expresan a que **Gustavo Fernández** era informante del hoy comisario mayor **Ricardo Oscar Bogoliuk**, actual titular del **Centro de Operaciones Policiales.**

LO EJECUTARON DELANTE DEL HIJO Y NO LE ROBARON NADA; INVESTIGAN EN SU AGENCIA DE SEGURIDAD

Fusilan a Coronel Retirado: Misterio

En un brutal homicidio aún con perfiles confusos y cuyos móviles no están a la vista, fue fusilado en horas de la madrugada de ayer, en **Bella Vista** un coronel retirado, dueño de una agencia de seguridad. Al menos cuatro balazos impactaron en el militar delante de la mirada de su hijo, y en su auto otros quince tiros son el testimonio de la ferocidad con que lo atacó el grupo de desconocidos que se dio inmediatamente a la fuga.

Menéndez fue baleado cuando arribaba a la casa de su ex esposa en **Moreno 2433, casi esquina Gaspar Campos** de Bella Vista, partido de **San Miguel**. En principio ya se descartó que se haya tratado de un intento de asalto, ya que su hijo, de 18 años, testigo clave del episodio, no escuchó que los delincuentes exigieran a la víctima la entrega de sus pertenencias. También un hermano de la víctima que se hallaba en la vivienda realizó similares declaraciones.

El jefe militar retirado del Ejército **Rómulo Carlos Menéndez**, de 53 años, fue ultimado cuando ya había casi estacionado su auto frente a la casa de su ex esposa en la localidad mencionada. Los hechos se registraron en las primeras horas de la madrugada, en el cruce de las calles Gaspar Campos y Moreno, en cercanías de la estación Bella Vista del ex ferrocarril San Martín.

En el citado lugar, el militar, que conducía un **Chevrolet 'Astra'** junto a un hijo, fue interceptado por cuatro sujetos que viajaban a bordo de un Renault 12 blanco. Según relataron fuentes policiales, tres de los individuos descendieron del auto y de inmediato comenzaron a disparar con armas semiautomáticas contra el rodado de Menéndez, quien ya había logrado salir del mismo y buscó desesperadamente refugiarse en algún lado, pero no llegó a dar más de un par de pasos cuando cayó alcanzado por varios impactos.

Tras esta lluvia de balas que alcanzó a Menéndez y al auto con más de 15 impactos, los criminales huyeron sin intentar llevarse nada, mientras que Menéndez agonizaba junto a su rodado. Su hijo, que salió ileso, inmediatamente junto a otros familiares trató de auxiliarlo, pero falleció a los pocos minutos.

Un primer peritaje ordenado por el fiscal del caso, **Fabio Cardigonde**, reveló que Menéndez no llegó a disparar su pistola calibre 40.

Rápidamente acudieron al lugar efectivos de la Comisaría de Bella Vista y personal médico, quienes constataron que el coronel había muerto. De los disparos que recibió Menéndez, uno lo impactó en el pecho, otro en una muñeca, un tercero en la región occipital izquierda y el cuarto en la pierna derecha.

Horas después, fuentes allegadas a la investigación indicaron que uno de los asaltantes habría utilizado una pistola calibre 11,25, la que habría sido abandonada en la calle tras el sangriento asesinato.

Su hijo, que resultó ileso ya que había abandonado el auto segundos antes, declaró que no le habían pedido ni el auto ni pertenencias, y que ni siquiera lo intimaron. Directamente le dispararon y huyeron.

Un hermano de la víctima, horas después, también ratificaba esta declaración.

Así los investigadores, que en un primer momento manejaban la hipótesis de robo, comenzaron a recorrer otra "línea" ante las declaraciones de los familiares y sobre todo de un "detalle" que no es para nada menor.

El hallazgo de una pistola 11.25 en el lugar hace suponer que es como si **"alguien hubiera querido dejar una marca del crimen"**.

Es así que ahora la investigación gira hacia las actividades de Menéndez y al movimiento de su agencia de seguridad.

En estos primeros momentos el juez que interviene en la causa ya está tratando de tomar declaraciones a miembros de la misma y al que consideran como testigo importante que es el hijo del militar. **"Este crimen dejó algunos perfiles que no son claros. Al descartar el robo, queda a la vista que vinieron a matarlo, y las causas no aparecen bien marcadas por el momento..."**, dijo un oficial que interviene en la investigación.

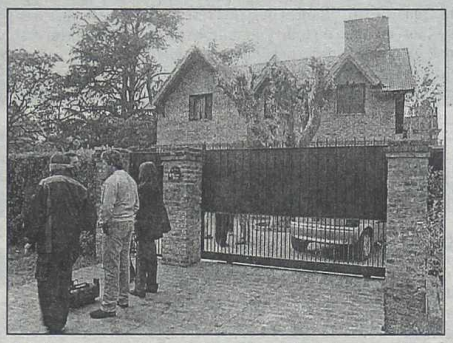

A la izquierda, la casa de la familia del coronel, desde donde se retiraba cuando fue atacado. Al lado, el auto baleado.

ASESINARON A OTRO OFICIAL DE LA POLICIA BONAERENSE

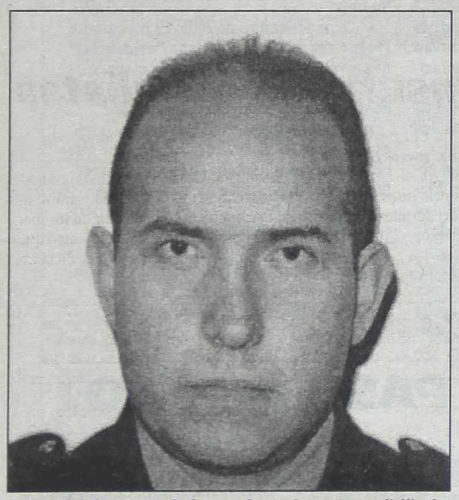

El oficial Gustavo Cabrera, brutalmente acribillado.

En un salvaje suceso, un oficial de la Policía Bonaerense fue asesinado ayer a balazos por dos delincuentes que pretendieron robarle el auto en la puerta de su casa en la localidad de **Villa Ballester**, informaron fuentes policiales y judiciales. Las estadísticas indican que un miembro de la bonaerense es asesinado por semana en hechos delictivos ocurridos en distintas localidades del conurbano, lo que indica que en lo que va del año ya murieron **41 miembros de esa fuerza.**

El hecho en el que le costó la vida a este nuevo uniformado ocurrió a las 13.30 de ayer en la calle **Capdevilla** entre **Alvear y Pueyrredón**, de esa localidad del norte del conurbano, donde fue asesinado de tres balazos el oficial inspector **Gustavo Pablo Andrés Carrera**, de 30 años.

Fuentes judiciales aseguraron que Carrera, quien se encontraba vestido de civil y estaba franco de servicio, cumplía funciones en la oficina de Operaciones de la Jefatura Departamental Conurbano Norte.

El oficial inspector se convirtió en el policía bonaerense número 41 en lo que va del año que es asesinado por delincuentes en hechos ocurridos en distintas localidades del conurbano.

De acuerdo con una estadística, durante el 2002 murió un policía bonaerense cada semana como víctima de un asalto o en cumplimiento de su trabajo.

Carrera arribaba a su casa en su **Fiat 'Uno'** rojo y pretendía ingresar su vehículo en el garage de su casa ubicada sobre Capdevilla, cuando en ese momento, dos hombres armados llegaron corriendo y lo amenazaron para que les entregara las llaves.

Sin embargo Carrera se identificó como policía y dio la voz de alto, tras lo cual sacó su arma reglamentaria y apuntó contra los delincuentes. El policía alcanzó a disparar un tiro, pero recibió tres balazos, uno de los ellos en el tórax. Carrera fue trasladado de inmediato hacia el **Hospital Belgrano** de la localidad de **San Martín**, donde murió mientras era intervenido quirúrgicamente.

En tanto, los delincuentes huyeron del lugar a pie, aunque algunos testigos aseguraron que a unos 60 metros del lugar había otros dos hombres a bordo de un auto blanco que actuaron como campana. Además, las fuentes aseguraron que los ladrones huyeron del lugar sin concretar el asalto.

El caso, caratulado en principio como "Homicidio en ocasión de robo", un delito castigado con penas de entre 8 y 25 años de cárcel, es investigado por el fiscal de turno de San Martín **Héctor Scebba.**

El fiscal le tomará declaración testimonial en las próximas horas a algunos testigos del hecho, quienes podría aportar algunos datos relevantes para localizar a los homicidas, dijeron fuentes del caso.

Comando Asaltó Edificio del Provincia

Siete delincuentes ingresaron ayer a un edificio del **Banco Provincia** en pleno centro porteño, y tras reducir a custodios y empleados, abrieron varias cajas fuertes de algunos pisos, robaron lo que había en su interior y luego escaparon. En tanto, dos sujetos fueron detenidos en el barrio porteño de **Liniers** luego de haber asaltado un **Banco Nación** en **Flores**.

El primer asalto ocurrió ayer a la madrugada, cerca de las 2, en la entidad bancaria ubicada en **Carlos Pellegrini 90**, cuando dos ladrones entraron y redujeron a los vigiladores privados y empleados, quienes fueron encerrados en un baño. Inmediatamente, los ladrones llevaron a uno de los vigiladores hacia las cocheras, lo obligaron a abrir los portones y luego otros cinco delincuentes entraron dos camionetas cargadas con las herramientas para abrir cajas fuertes, explicaron fuentes policiales.

Durante dos horas los delincuentes estuvieron en el edificio, que está a pocos metros del obelisco porteño, recorrieron los pisos 7, 8 y 9; abrieron distintas cajas fuertes, robaron dinero y otros objetos, y escaparon. El caso es investigado por personal de la Comisaría 3ª de la Policía Federal. En el segundo hecho, dos hombres fueron detenidos al mediodía en **Liniers** luego de haber asaltado un Banco Nación en Flores. El caso comenzó pasadas las 12 cuando un delincuente entró al Banco Nación ubicado en **Boyacá 34**, de Flores, con un arma en la mano, y en pocos segundos se hizo de una suma no determinada de dinero y escapó. El maleante subió a un automóvil en el que lo esperaba un cómplice y escapó en dirección al oeste, según confirmaron testigos.

Voceros de la Comisaría 38ª, en cuya jurisdicción ocurrió el asalto, dijeron que de inmediato se irradió el alerta, y el automóvil en el que viajaban los maleantes fue interceptado por un patrullero en **Yerbal y Moliere**, en Liniers, donde los dos maleantes fueron detenidos.

El edificio del Bapro robado por feroces hampones.

Cinco Sujetos Violaron a dos Adolescentes

LA PAMPA.- Dos adolescentes fueron presuntamente violadas por cinco hombres, todos ellos con frondosos antecedentes policiales, cuando se encontraban reunidos y tomaban bebidas alcohólicas en la casa de una de las jóvenes.

Así lo confirmó el subcomisario **Héctor Fabián Alem**, de la Seccional 2ª de **Santa Rosa**, que intervino en el hecho, y que explicó que el caso se produjo el domingo a la tarde.

Según las fuentes, la policía intervino luego de que un vecino de la casa donde fueron presuntamente violadas las menores denunció a través de un llamado telefónica que una jovencita tiraba muebles y objetos dentro de la vivienda, en aparente estado de ebriedad.

De acuerdo con los primeros informes, el hecho se produjo cuando las dos menores, una de 15 y la otra de 17, se habían reunido con tres hombres mayores de edad y comenzaron a beber.

En medio de la reunión, sonó el timbre y al abrir la puerta ingresaron otros dos hombres que se sumaron al encuentro, que debido al insumo de alcohol se descontroló. Al parecer, los hombres llevaron a las dos jóvenes a una de las habitaciones y allí las habrían violado reiteradamente.

Por otra parte, el subcomisario Alem informó que con la denuncia efectuada por la madre de la menor de 15 años, se pudo identificar a todos los hombres, que tendrían antecedentes policiales. En tanto, fuentes de la investigación explicaron que la policía espera de los resultados de los análisis para la inmediata detención de los violadores.

INVESTIGAN LAS CUENTAS DE LOBETO

La Policía, Junto con la SIDE, Analiza los Movimientos Bancarios y Deudas del Joven Empresario

Las autoridades policiales investigaron ayer las cuentas bancarias y las deudas del empresario **Diego Lobeto**, de 27 años, quien se dice fue raptado el 20 de setiembre en la localidad bonaerense de **Boulogne** y liberado el domingo pasado en **Entre Ríos**, luego del pago de 150 mil pesos de rescate. Los pesquisas afirman que el episodio tiene extraños ribetes. Por su parte, un hermano de la víctima agredió a un grupo de periodistas (ver tema aparte).

Integrantes de la **policía** de la provincia de **Buenos Aires**, junto a los agentes de la **Secretaría de Inteligencia del Estado (SIDE)**, llevaron a cabo ayer un intenso estudio de las cuentas bancarias y también de la situación financiera del joven. El objetivo de los funcionarios fue determinar el actual estado en el cual se encuentran las deudas del muchacho, que se afirma quedó libre luego que sus parientes abonaran 150 mil pesos.

Lobeto es propietario de 2 negocios dedicados a la comercialización de rodados importados. Ambos inmuebles se encuentran ubicados en jurisdicción de **Villa Adelina**, en el norte del conurbano provincial.

A su vez los guardianes del orden reconocieron que el suceso presenta confusas circunstancias si se tiene en cuenta que uno de los locales de la víctima fue atacado a tiros días antes del secuestro. En ese sentido uno de los pesquisas se preguntó: **"¿Por qué iban a disparar contra uno de los comercios si después pensaban realizar un rapto con fines extorsivos?"**.

Pero además hay otros 2 interrogantes que carecen de una respuesta satisfactoria, tanto para los uniformados, como para el juez **Conrado César Bergesio**, magistrado **Federal Nº 2** de **San Isidro**, quien tomó intervención de oficio en el expediente penal. Una de estas preguntas hace referencia a las minuciosas tareas de inteligencia previa que los sujetos practicaron antes de concretar el ilícito, ya que los individuos conocían a la perfección los números telefónicos de la mayoría de los familiares directos del empresario y también del personal de servicio, que trabaja para los parientes del damnificado.

En cambio la otra pregunta es aún más sugestiva: **"¿Cómo es posible que una banda aparentemente tan sofisticada, que opera hasta fuera del país, resuelve conformarse con 150 mil pesos, cuando podía haber conseguido una mejor cifra por liberar al rehén?"**.

Con respecto al pago del la mencionada suma hay 2 versiones que son completamente diferentes. Una de ellas señala que los billetes fueron entregados en **Brasil**, pero otra dice que los acusados cobraron dicho dinero en la localidad bonaerense de **Grand Bourg**.

Salvador Pedasa, tío del muchacho, dijo que lo pagado por el rescate fueron 150 mil pesos, aunque los brutales hampones habían reclamado más dinero. **"Para el pago del rescate aportaron amigos, vecinos, un poco de todo"**, manifestó el individuo, quien además explicó que parte del dinero entregado fue producto de la venta de auto de la agencia.

Lobeto fue raptado el 20 de setiembre y volvió a tenerse noticias de su paradero el último domingo cuando fue liberado por los peligrosos malvivientes en la localidad entrerriana de **Ceibas**. En un principio el grupo delictivo pidió un millonario rescate de 300 mil dólares.

Un dato curioso en el resonante episodio es que el doctor **Bergesio** decidió no pedir en esta oportunidad la asistencia de la promocionada **Brigada Antisecuestros**, dependiente de la **Dirección General de Narcocriminalidad e Investigaciones Complejas** de la **Policía Bonaerense**, que encabeza el comisario mayor **Angel Casafuz**.

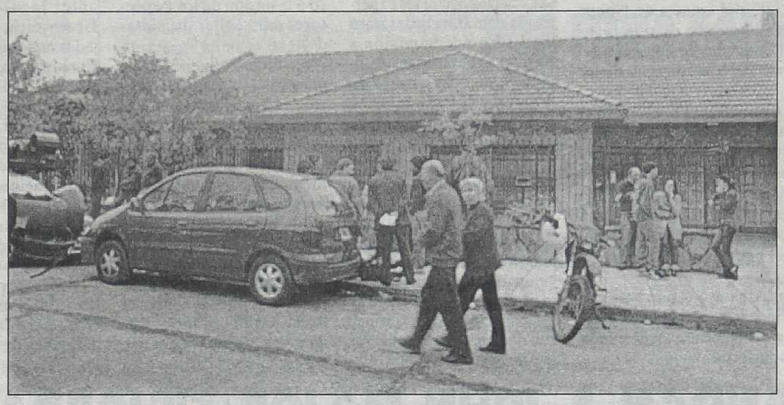

Un intenso movimiento en la casa de la familia Lobeto, luego de la aparición del joven, que ahora es investigado por la Bonaerense y la SIDE.

Hermano Increpó e Insultó a Periodistas

Un hermano de **Diego Lobeto**, el joven secuestrado y liberado en Entre Ríos, insultó anoche a los periodistas que se encontraban trabajando en la puerta de su casa, en **Boulogne**, y los acusó de haberle **"cagado la vida"** a su hermano.

"Son unos hijos de puta. Ustedes lo trataron para la mierda y le cagaron la vida...", dijo el joven a los periodistas, al tiempo que obligó a uno de sus tíos a interrumpir una conferencia de prensa en la que estaba contando detalles acerca del secuestro de Lobeto. El joven se mostró muy enojado con los periodistas a quienes acusó de haber jugado con la vida de su hermano al haber difundido detalles acerca del secuestro.

Es que una de las condiciones impuestas por los secuestradores a los familiares de Lobeto era no difundir en los medios de comunicación el hecho -algo que no se logró-, e impedir que la policía interviniera en las negociaciones.

FIN PARA PODEROSA BANDA DE SECUESTRADORES

Un total de 15 personas, entre ellas un prefecto retirado, fueron detenidas ayer en unos 40 operativos realizados en Capital Federal y distintas localidades del Gran Buenos Aires, acusadas de integrar una banda dedicada a cometer robos y secuestros expres.

El más importante de los procedimientos realizado por personal de la **División Sustracción de Automotores de la Policía Federal** se hizo en un galpón ubicado en **Juan B. Justo 1420**, de la localidad bonaerense de **Béccar**, donde -según se determinó- los delincuentes mantenían secuestradas a las víctimas.

Según las fuentes, las 15 personas detenidas durante los 40 allanamientos realizados en distintos puntos del Gran Buenos Aires están acusadas de cometer secuestros expres y de robar casas y autos de lujo de las siguientes marcas: **Mercedes Benz, Audi, Jaguar y Porsche.**

Los procedimientos se llevaron a cabo en forma simultánea en distintas viviendas y galpones de **Capital Federal, San Fernando, Béccar, Carapachay, San Isidro, Martínez, Boulogne, Don Torcuato, Virreyes, Victoria, Moreno, Martín Coronado, San Justo, Llavallol, Temperley y Córdoba (capital).**

Para realizar los operativos, que fueron ordenados por el Juzgado Nacional en lo Criminal de Instrucción Nº 13, a cargo de Luis Zelaya, la policía utilizó más de 200 efectivos.

Parte de la banda de delincuentes detenida por federales.

Como resultado de los allanamientos, la policía detuvo a unas 15 personas, entre ellas un ex integrante de la Prefectura Naval Argentina, sindicado como el dueño del galpón de la localidad de Béccar.

Asimismo, el personal de la División Sustracción de Automotores de la Policía Federal secuestró gran cantidad de vehículos en partes (autos y camionetas de origen importado), como así gran cantidad de alhajas, equipos de comunicación y otros de informática de última generación.

Al parecer la banda utilizaba los equipos de comunicación para concretar los hechos, que eran preparados con anticipación y con un minucioso plan de realización. Fuentes de la investigación explicaron que los delincuentes cometían distintos hechos delictivos.

En los casos de "secuestros expres", los delincuentes levantaban a las víctimas de la calle y las llevaban hasta el galpón de Béccar.

En el galpón o en el interior de un yate robado y guardado en el lugar, parte de la banda retenía a uno de los secuestrados, mientras otras víctimas eran obligadas a retirar dinero de los cajeros automáticos.

Por otra parte, el comisario **Miguel Colombo**, jefe de la División Sustracción de Autmotores, contó que una de las claves para detener a los acusados fueron las filmaciones registradas en los cajeros automáticos de los bancos adonde llevaban a las víctimas de los ilícitos. Con los elementos recogidos, entre filmaciones y grabaciones telefónicas, la policía juntó las pruebas necesarias para atrapar a los integrantes de una banda que hasta tenía ramificaciones en la capital de la provincia de Córdoba.

EL BANCO CENTRAL DE BRASIL CONTUVO LA SUBA DEL DOLAR

SAN PABLO y **RIO DE JANEIRO** (ANSA).- La **Bolsa de Valores de San Pablo** canceló sus operaciones de ayer con una **baja de 1,07 por ciento** en su índice **Bovespa**, mientras que el **dólar**, luego de rozar los cuatro reales, **bajó 3,09 por ciento** y cerró a **3,76 reales** debido a una fuerte intervención del Banco Central brasileño y a una toma de ganancias de los inversores.

El indicador de la Bolsa paulista finalizó en 8.622,54 puntos, con un retroceso de 93,33 enteros. Con este resultado, el Bovespa cerró el mes con una pérdida del 17 por ciento, con lo cual las acciones volvieron a ser la peor inversión de setiembre en el mercado paulista.

Por primera vez en más de una semana, el Banco Central brasileño logró bajar el dólar con **la venta de entre 300 y 360 millones de dólares**, aunque la moneda estadounidense terminó setiembre con alza récord de 24,9 por ciento y del 62,49 por ciento en lo que va del año. Luego de llegar a 3,96 reales durante la mañana, el dólar invirtió de tendencia y cerró a 3,75 reales para la compra y 3,76 para la venta. La caída de ayer fue la más acentuada en un único día desde el 8 de agosto, cuando el dólar bajó el 3,64 por ciento.

En el plano político, la posibilidad de que **Ciro Gomes** (**Frente Laborista**) abandone la carrera presidencial y apoye al **Partido de los Trabajadores** (PT) agita los últimos días de campaña en **Brasil**, pues abriría de par en par las puertas a un triunfo de **Luiz Inacio "Lula" da Silva** en la primera vuelta del próximo domingo.

Cuarto en los sondeos de intención de voto, Gomes enfrenta la presión de varios de sus aliados que piensan en desistir de la candidatura para hacer que Lula gane sin necesidad de segunda vuelta.

En tanto, trascendió que el presidente brasileño, **Fernando Henrique Cardoso**, sostiene conversaciones privadas con los dirigentes de PT en busca de la garantía de que, en caso de que triunfe Lula, el futuro gobierno no reabra investigaciones ya realizadas sobre actos de su administración.

Por su parte, Lula dijo ayer que no va a nombrar a sus ministros por presión de los mercados.

Negocian Inspección a Irak

OTRA TEORIA SOBRE EL 11 DE SETIEMBRE

WASHINGTON (DPA).- El escritor **Leroi Jones**, recientemente designado como "poeta oficial" del estado de **Nueva Jersey**, quedó en el centro de una feroz polémica por sostener que los ataques del 11 de setiembre de 2001 fueron obra de los israelíes.

Jones, alias '**Amiri Baraka**' escribió el poema **"Alguien hizo saltar por el aire a América"**, en el que acusó a **Israel** por su presunta responsabilidad en los ataques terroristas. En declaraciones al periódico **"The New York Times"**, el escritor avanzó en su teoría: **"Obviamente los israelíes lo sabían, como lo sabía el presidente George W. Bush..."**.

"Les servía por Afganistán, por Irak, por Medio Oriente. Sé que he ofendido la sensibilidad de mucha gente, pero... ¿qué puedo hacer?... nadie es perfecto", añadió.

VEEDORES DE LA ONU MANTIENEN REUNIONES CON EXPERTOS EN ARMAS DEL PAIS ASIATICO

VIENA y **WASHINGTON** (EFE).- Los inspectores de **Naciones Unidas** (ONU) empezaron ayer las negociaciones con los expertos de armas iraquíes para un retorno de la misión a **Bagdad**, al tiempo que un diplomático del **Consejo de Seguridad de ONU** informó que mañana se presentará en **Nueva York** el proyecto de resolución anglo-norteamericano aunque por el momento **"no hay texto"**.

La ONU e **Irak** iniciaron así dos días de discusiones a puerta cerrada en torno a las **"modalidades prácticas"** para el retorno a este país de los inspectores de desarme, aún no decidido por el Consejo de Seguridad.

En tanto, el Consejo de Seguridad de la ONU aún debe debatir una resolución que otorgue un nuevo marco a la misión de los inspectores para evitar dificultades.

Según informó un diplomático del Consejo, la intención era presentar el texto pasado mañana **"pero puede adelantarse"** a mañana, y señaló que **"por el momento, no hay texto, sólo algunos elementos"**.

Altos funcionarios británicos y estadounidenses visitaron **París** y **Moscú** el fin de semana para buscar apoyo a sus objetivos. **China**, el **Reino Unido**, **Francia**, **Rusia** y los **Estados Unidos** son los miembros permanentes del Consejo y cualquiera de ellos puede vetar un proyecto de resolución.

El embajador británico ante la ONU, **Jeremy Greenstock**, y el viceembajador estadounidense **James Cunningham**, tienen previstas reuniones con los 10 miembros no permanentes.

Por su parte, Rusia condenó ayer a los Estados Unidos y el Reino Unido por **"la reanudación"** de los bombardeos anglo-norteamericanos sobre Irak debido a su **"coincidencia con el comienzo de los coloquios de Viena entre representantes iraquíes y expertos de la ONU para discutir las modalidades de un regreso de los inspectores"**.

"EL MULLAH OMAR CONTINUA CON VIDA"

DUBAI (DPA).- El presidente afgano, **Hamid Karzai**, confirmó ayer en **Qatar** que el líder del movimiento talibán, el **Mullah Omar**, sigue vivo y se encuentra en las tierras fronterizas entre **Afganistán** y **Pakistán**, del lado del primer país.

En rueda de prensa en la capital qatarí, **Doha**, Karzai subrayó las dificultades para detener al Mullah Omar y aseguró que hubo varios intentos en ese sentido, pero fracasaron por el hermetismo que rodea al líder espiritual.

Subrayó además que sigue existiendo un enorme secretismo y falta de información sobre el paradero del líder de la red terrorista **Al Qaeda**, **Osama Bin Laden**, y si está vivo o muerto. **Estados Unidos** considera a Bin Laden el principal instigador de los atentados terroristas del 11 de setiembre de 2001.

DEMANDAN A JOHN MAJOR

LONDRES (Reuters).- El ex primer ministro británico **John Major** podría enfrentar una demanda por 160.000 dólares por parte de una revista a la que le hizo juicio años atrás por acusarlo de adulterio, tras admitir que tuvo un romance extramatrimonial, informó ayer la prensa británica.

La publicación que estudia querellar a Major es la revista política **"New Statesman"**, que había informado en 1993 sobre un presunto affaire de Major con una mujer llamada **Claire Latimer**, responsable de organizar las celebraciones en la residencia oficial del primer ministro británico.

En ese entonces, Major demandó a la revista porque el informe sobre esta presunta relación extramatrimonial perjudicaba su imagen. Un vocero de "New Statesman" dijo ahora que **"ésa fue una acción consciente con el fin de despistar"**, informó ayer el periódico británico **"Daily Express"**. El diario afirmó que Major trató de intimar con otras mujeres de la política y dio como ejemplo una reunión con la representante ante el Tratado de Maastricht, **Teresa Gorman**, que terminó tomada de la mano con Major en un sillón para que la **"acaricie tiernamente"**.

CISJORDANIA: DOS MUERTOS

RAMALLAH y **NABLUS** (DPA).- Intensos enfrentamientos se produjeron ayer en la ciudad cisjordana de **Nablus**, y **dos niños palestinos murieron** durante la incursión en la región realizada por soldados israelíes.

Un niño palestino de 11 años murió al mediodía en el campo de refugiados de **Balata**, adyacente a Nablus, donde el Ejército israelí entró con varios tanques. La segunda víctima, un niño de 10 años, falleció varias horas después, cuando hombres armados abrieron fuego contra tropas israelíes y los soldados respondieron el fuego.

Por otro lado, habitantes de las regiones de **Tulkarem** y **Kalkilia**, también en el norte de **Cisjordania**, denunciaron que el ejército israelí dejó pancartas colgadas en algunos árboles en las que advertía que miles de hectáreas de tierras palestinas van a ser confiscadas para construir un muro de seguridad entre Cisjordania e **Israel**.

Mientras tanto, las **Naciones Unidas**, la **Unión Europea** y el presidente de **Rusia**, **Vladimir Putin**, entre otros, mostraron su beneplácito por la finalización del asedio al cuartel general del líder palestino, **Yasser Arafat**.

Montesinos Venía por "Magia Negra"

LIMA (EFE).- El ex asesor presidencial peruano **Vladimiro Montesinos** practicó la **"magia negra"** en la **Argentina** contra sus detractores políticos y los que se opusieron al régimen del destituido presidente **Alberto Fujimori**, hoy prófugo de la Justicia peruana y refugiado en **Japón**, según afirmó ayer el diario limeño **"Correo"**.

Montesinos viajó en 17 oportunidades a **Buenos Aires** para participar en las sesiones de un templo afrobrasileño, en coyunturas en las que él y Fujimori afrontaban duras críticas por parte de sus adversarios políticos.

Estas afirmaciones fueron corroboradas por el astrólogo argentino y amigo personal de Montesinos, **Héctor Faisal**, ante las autoridades judiciales peruanas, a quienes refirió que en una oportunidad el ex asesor presidencial se bañó con sangre de animales, como parte del rito que cumplía para hacer daño a sus enemigos.

Contra González Macchi

ASUNCION (EFE).- Productores agrícolas paraguayos que paralizaron varias rutas del país la semana pasada reclamaron un juicio político de destitución contra el presidente **Luis González Macchi**, a raíz de la violenta represión que sufrieron varios de ellos el jueves durante una manifestación.

Como repudio por la represión -que dejó una veintena de heridos, varios de ellos hospitalizados de gravedad-, gremios de productores reunidos en la **Coordinadora Agrícola** anunciaron que pedirán oficialmente a la asociación que presente un pedido de juicio político **"por ineptitud e incapacidad"** contra González Macchi.

● Dura Advertencia a Taiwán

PEKIN (DPA).- El primer ministro chino, **Zhu Rongji**, advirtió ayer en duros términos a **Taiwán** que no fomente la independencia de la isla, considerada por **Pekín** una **"provincia separatista"**. Durante su discurso por el aniversario de la fundación de la **República Popular de China**, Zhu acusó a los **"líderes de las autoridades taiwanesas"** de haber realizado en los últimos tiempos reiteradas **"declaraciones separatistas a favor de la independencia de Taiwán"**. Esto son **"provocaciones abiertas"** contra el principo de una sola China, del que Pekín es el único gobierno, afirmó Zhu.

● Habrá Ballottage en Yugoslavia

BELGRADO (ANSA).- El presidente yugoslavo, **Vojislav Kostunica**, y el vicepremier federal, **Miroljub Labus**, se enfrentarán el 13 de octubre en la segunda vuelta de las elecciones presidenciales de **Serbia**. Las proyecciones atribuyeron a Kostunica el 31,2% de los votos, mientras que Labus alcanzó el 27,7%. El tercer puesto, con un resultado que sorprendió a todas las previsiones, fue para el ultranacionalista **Vojislav Seselj**, con el 22,5%. El inesperado porcentaje de votos de Seselj, presionó a los dos principales candidatos.

● Casi mil Muertos en Naufragio

DAKAR (DPA).- Cerca de 1.000 personas perdieron la vida en el naufragio del ferry senegalés **"Joola"**, que zozobró el viernes pasado frente a la costa occidental de **Africa**, según los más recientes datos oficiales dados a conocer ayer en **Dakar**. En una parada intermedia subieron a la embarcación unas 200 personas, que no habían sido contabilizadas. Por lo tanto, 1.034 pasajeros iban en el ferry siniestrado, lo que representa casi el doble de su capacidad. A tres días de la tragedia, la peor catástrofe naviera en la historia de Africa occidental, sólo 64 personas fueron rescatadas con vida.

THALIA: FUERTE SENSACION DE MIEDO

En México se Incrementará la Vigilancia en Todos los Centros de Espectáculos por el Secuestro de las Hermanas de la Diva

MEXICO, 30 (EFE).- **Las autoridades de la capital mexicana anunciaron hoy que firmarán un convenio con los artistas de la ciudad para incrementar la vigilancia en los alrededores de los teatros y los centros de espectáculos.**

El secretario de Seguridad Pública de Ciudad de México, **Marcelo Ebrard**, explicó que esta iniciativa surgió a raíz del secuestro, el pasado 22 de septiembre, de **Laura Zapata** y **Ernestina Sodi**, hermanas de la cantante mexicana Thalía. Al parecer, Laura y Ernestina fueron secuestradas cerca de un teatro de la capital mexicana en el que la primera actuaba.

Ebrard indicó, además, que se brindará apoyo a los artistas para que evalúen a sus agentes de seguridad personal, porque muchas veces éstos no son fiables.

El secuestro de las hermanas de Thalía generó una lluvia de críticas por parte del gremio artístico sobre la inseguridad existente en la capital mexicana, considerada una de las urbes más peligrosas del mundo.

En el sitio web, Thalía ha incluido una breve frase en la que insta a sus seguidores a rezar. **"Hoy más que nunca necesitamos sus oraciones. Gracias"**, sostiene la cantante.

En tanto, el fiscal de Ciudad de México, Bernardo Bátiz, afirmó el domingo, que aunque los familiares de las víctimas no han denunciado el secuestro su dependencia está dispuesta a brindar protección a las personas que puedan ofrecer información que permita aclarar el caso.

Señaló que Antonio López, amigo de Laura Zapata y considerado como el único testigo del secuestro, no ha pedido protección.

Bátiz indicó que, aunque no existe una denuncia formal, la unidad antisecuestros de la Fiscalía de Ciudad de México está recabando datos sobre el caso por si en el futuro son necesarios.

Un grupo de negociadores extranjeros contratado por la familia de la cantante mexicana Thalía inició gestiones para lograr la liberación de sus dos hermanas secuestradas, informaron hoy las autoridades mexicanas.

El fiscal de Ciudad de México, Bernardo Bátiz, explicó que los investigadores privados extranjeros pueden actuar en el país siempre que **"no hagan justicia por propia mano"**.

Bátiz indicó que los familiares de la actriz Laura Zapata y la escritora Ernestina Sodi, hermanas de Thalía secuestradas el pasado 22 de septiembre, optaron por contratar a un equipo de expertos extranjeros en lugar de presentar una denuncia ante las autoridades, para no poner en riesgo la integridad de las secuestradas.

Aseguró que la Fiscalía de Ciudad de México respeta esta decisión, pero continúa las investigaciones por el robo del vehículo que presuntamente utilizaron los secuestradores.

El automóvil en el que viajaban Laura y Ernestina Sodi en el momento de su secuestro y una camioneta robada que supuestamente fue utilizada por los delincuentes fueron localizados en un sector al oeste de la capital mexicana.

El fiscal explicó que se analizaron las huellas encontradas en los vehículos y, tras cotejarse con las existentes en el archivo de la Agencia Federal de Investigación de la Procuraduría General de la República (PGR), no se hallaron registradas. Bátiz aclaró que los negociadores extranjeros pueden hacer gestiones en México, pero no cuentan con competencias legales para realizar detenciones o "investigaciones que sólo competen a las autoridades".

Sin embargo, indicaron que los familiares aún no han reunido el dinero suficiente para pagar el rescate, por lo que varios artistas mexicanos, como Carmen Montejo, Erick Rubín, Ernesto Gómez Cruz y Ignacio López Tarso, propusieron hoy organizar un espectáculo para recaudar fondos.

Ya se Filma en Malvinas

Las islas Malvinas, en las que 20 años atrás argentinos e ingleses protagonizaron una cruenta guerra que dejó casi 1.000 muertos, es por primera vez el escenario para un filme sobre el enfrentamiento armado que se inspira en el libro escrito por un ex combatiente de ese país sudamericano.

Una coproducción argentino-española comenzó el último fin de semana a rodar en el árido archipiélago, ubicado en el Atlántico Sur, las escenas sobre la guerra ocurrida en 1982 en momentos en que Argentina era gobernada por una dictadura. "Se trata de una película sobre la guerra y toda guerra es una tragedia humana, pero la idea de esta película es encontrar la vida dentro de la muerte, de encontrar esa mirada de los soldados de 18, 19 años que fueron llevados a combatir", dijo Tristán Bauer, director del filme.

"Y hay también una mirada final de esperanza que nos sirve a todos los argentinos", agregó.

Llamada **"Iluminados por el fuego"**, la película narrará la vida de un joven soldado que conoció el horror de la guerra cuando sólo tenía 19 años, en el archipiélago al que el gobierno argentino envió militares con poca preparación y equipos no apropiados para resistir un clima hostil.

"Para mí ha sido dura toda la investigación, todo el contacto con los ex combatientes, con los familiares de los que han muerto, pero creo que en las derrotas se pueden crear tambiD primaveras y creo que esto debemos hacerlo. La película es una película de esperanza", señaló el cineasta.

Las Malvinas son un grupo de islas ubicadas en el Atlántico Sur frente a Argentina. Durante la colonia estuvieron en disputa entre España y Gran Bretaña, país que las llamó Falklands y al que anexó como territorio en la llamada Mancomunidad británica. Tras años de reclamar su soberanía, la dictadura que entonces gobernaba argentina - que dejó entre 15.000 y 30.000 desaparecidos- decidió desembarcar en el archipiélago el 2 de abril de 1982, estableciendo allí una gobernación militar y desatando la guerra.

Tan breve como sangriento, el conflicto bélico terminó con la victoria del país europeo, luego que las tropas argentinas se rindieron el 14 de junio de 1982 tras 74 días de lucha.

STREISAND REGRESO POR FINES POLITICOS

LOS ANGELES, EE.UU. 30 (EFE).- La diva **Barbra Streisand** regresó a los escenarios, aunque sólo por un par de horas, para ayudar al Partido Demócrata a recaudar fondos de cara a las próximas elecciones legislativas del 5 de noviembre.

"No me gusta mucho salir a un escenario pero haría prácticamente cualquier cosa por ayudar a los demócratas a ganar la Cámara de Representantes", afirmó la cantante y actriz en medio de la ovación de todos los asistentes al concierto, que se celebró en la noche del domingo en Los Angeles.

Hace dos años, Streisand anunció que se retiraba de los escenarios con dos conciertos que ofreció en Nueva York y Los Angeles.

La presencia de la estrella sirvió para que durante el concierto benéfico que organizó el Partido Demócrata se recaudaran más de seis millones de dólares.

"Hubo diez personas que pagaron 250.000 dólares", bromeó el comediante y maestro de ceremonias Steve Harvey en referencia al precio máximo por entrada a una velada que tuvo un lleno hasta la bandera.Fue un despliegue artístico donde la industria de Hollywood dejó claras sus preocupaciones políticas en medio de los brillos de las lentejuelas.

"Estoy muy preocupada por la idea de que nuestro país comience una guerra en la que el resto del mundo no está con nosotros", declaró a la prensa la actriz Lesley Ann Warren.

Sus palabras resumieron las preocupaciones de muchos de los demócratas asistentes ante la posibilidad de una nueva guerra de Estados Unidos contra Irak. Streisand aprovechó su paso por el escenario y en especial su interpretación del tema "Tal como éramos" para hacerse eco de esta misma preocupación.

KATE MOSS ES MAMA DE UNA NIÑA

LONDRES, 30 (dpa) - La modelo británica **Kate Moss** dio a luz a una niña en Londres, según confirmó hoy el abuelo de la niña Douglas Hack.

"Están muy contentos", dijo el abuelo sobre Moss y su pareja, Jefferson Hack, el padre de la niña.

Según informó el diario "Daily Mirror", la niña se llamará **Lola**.

Moss y el periodista Hack son pareja hace 15 meses. Moss, que fue descubierta a los 14 años en el aeropuerto John F. Kennedy de Nueva York, se hizo famosa mundialmente en los 90 como la cara de la marca Calvin Klein.

A causa de su extremadamente delgado "look heroinómano" fue acusada de fomentar la anorexia en las jóvenes.

Moss comenzó con los dolores de parto el viernes por la tarde, mientras comía con Hack en un restaurante griego. También se encontraban con ellos el actor Jude Law y su mujer, Sadie Frost.

La modelo se mostró "muy calma", nada nerviosa. Frost, que ya fue madre cuatro veces -por última vez hace apenas dos semanas-, la llevó hasta el hospital y estuvo al lado de su amiga durante el parto.Hack obsequiará a la flamante madre con una pulsera que le compró a su joyero preferido en Nueva York. Moss disfrutó mucho el embarazo, según sus propias declaraciones. Sin embargo, no logró dejar de fumar durante la "dulce espera".

A comienzos de su embarazo fue retratada desnuda por **Lucian Freud**, de 80 años, nieto del padre del psicoanálisis, Sigmund Freud.

EL ESPECTADORES DE CINE

A falta de otras "bombas" taquilleras , "Noches blancas"; policial muy bien estructurado, con dos actores fenómenos como Al Pacino y Robin Williams, pasó a ser un líder que pisa firme en el terreno de las boleterías. En segundo lugar está la excelente película nacional que realizó Pablo Trapero y que ya ha tenido contacto internacional, con el mejor de los resultados. Después viene otro producto nacional, "Lugares comunes", ahora con premios en San Sebastián y con el aval de la dirección de Adolfo Aristarain. **Fuente: Dis-Service.**

Película	Salas	Fin de semana	Acumulado
"Noches blancas"	33	36.978	302.940
"El bonaerense"	26	32.537	84.537
"Lugares comunes"	36	29.150	135.836
"Austin Powers 3"	30	24.084	25.757
"Un gran chico"	26	23.419	23.419
"Retratos de una obsesión"	20	21.055	56.938
"Camino a la perdición"	38	19.897	201.727
"Mensajero de la oscuridad"	31	19.371	102.654
"Señales"	72	17.639	945.363
"Grupo de familia"	13	8.557	22.602

Totales Capital y Gran Buenos Aires.....239.289
Total país.....323.478

El dúo Coplanacu Edita Nuevo Disco

El Dúo Coplanacu editará esta semana su nuevo álbum titulado "Guitarrero" y como es habitual en sus álbumes, Roberto Cantos en guitarra y voz, y Julio Paz en bombo, quena y voz, secundado por el violín de Andrea Leguizamón, eligieron un repertorio de joyas del cancionero argentino, que con su particular manera de interpretarlas, crean nuevas versiones.

Este sexto trabajo discográfico de "Los Copla", como se los conoce en el ambiente festivalero, incluye el tema que da título a la placa, "Guitarrero", de Carlos Di Fulvio, "Nostalgias santiagueñas", de los Hermanos Abalos, "Te voy a contar un sueño", de Jacinto Piedra y "De Simoca", del Chango Rodríguez.

Otras de las composiciones del álbum son: "La parecida", de Agustín Carabajal y Leocadio Torres, "Criollita santiagueña", de Andrés Chazarreta y Atahualpa Yupanqui, "Pampa del chañar", de Buenaventura Luna y "La chaquipura", de Eduardo "Negrín" Andrade.El álbum, que saldrá a la venta esta semana, fue grabado en los estudios Koala, de Córdoba, con la producción artística y musical del mismo **Dúo Coplanacu y Gustavo Gutiérrez**.

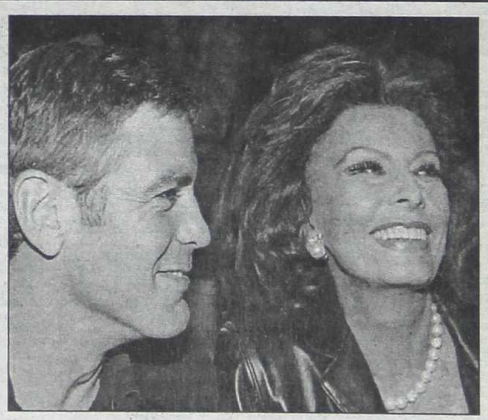

El actor norteamericano George Clooney sonríe junto a la diva italiana Sofía Loren, mientras ven pasar las modelos durante el show presentado en Milán, por el notable diseñador Giorgio Armani, quien seguirá mostrando sus creaciones hasta mañana.

Condenan al Novio de Paulina Rubio

DEBIO PAGAR UNA MULTA Y LE RETIRARON EL PERMISO DE CONDUCIR POR MANEJAR BORRACHO

BARCELONA (España), 30 (EFE).- **El español Ricardo Bofill, novio de la cantante mexicana Paulina Rubio, fue condenado hoy a una multa de 2.100 dólares por una jueza de Barcelona, que también le retiró el permiso de conducir durante un año, por manejar borracho y no respetar un semáforo.**

Bofill compareció hoy a juicio en el Juzgado de lo Penal número 16 de Barcelona (noreste de España), reconoció los hechos y aceptó la pena rebajada por la fiscal, que pedía inicialmente dos años de privación del permiso de conducir y el doble de la multa impuesta.

El novio de la cantante mexicana se escondió en unas oficinas judiciales, lejos de los objetivos de los numerosos reporteros gráficos congregados en los juzgados, a la espera de que su abogada pactase una pena de conformidad que le evitase el juicio.

No obstante, en su comparecencia ante la juez reconoció los hechos y comunicó en persona que aceptaba la pena, que fue dictada por la magistrada al concluir el juicio y ya es firme.

El joven, que deberá pagar además las costas judiciales del proceso, no quiso hacer ningún tipo de declaración a los periodistas e incluso les dedicó un gesto despectivo, con el dedo apuntando hacia arriba.

Bofill fue sorprendido el pasado 6 de septiembre por la policía municipal en la avenida Diagonal de Barcelona tras pasar un semáforo en rojo cuando conducía su motocicleta.

Los agentes le hicieron la prueba de alcoholemia y dio positivo, dado que había ingerido una cantidad de alcohol muy superior a los 0,25 miligramos por litro de sangre permitido. El joven regresaba a su casa tras asistir a la fiesta de inauguración de una tienda de ropa.

Ricardo Bofill saltó a la fama al casarse en 1993 con Chabeli Iglesias, la hija del cantante Julio Iglesias, de quien se divorció en 1997. Desde hace siete años se lo relaciona sentimentalmente con Paulina Rubio.

Otro juzgado español instruye aún otra causa contra Bofill por conducir borracho hace dos años y negarse a someterse a la prueba de alcoholemia.

GIECO, PADRINO

Con un recital de la cantante folclórica Yamila Cafrune (hija del recordado Jorge Cafrune), comenzará el jueves un ciclo de música apadrinado por el cantautor León Gieco en la sala porteña Espacio ND Ateneo.

Bajo el lema "León Gieco presenta" durante el mes de **octubre** diferentes exponentes del canto folclórico animarán cada una de las veladas.

En la primera noche será la jóven intérprete Yamila Cafrune, quien secundada por sus músicos interpretará temas de su más reciente álbum **"Herencia"** y también adelantará otros de su próximo disco compacto.

El ciclo continuará con las actuaciones del cantautor santiagueño **Alfredo Abalos** (10), los chamameceros **Rudy y Nini Flores**, radicados en Francia (17), la cantante salteña **Melania Pérez** (24) y cierra otro exponente del canto de Santiago del Estero, **Horacio Banegas** (31).

Los recitales se realizarán en Espacio ND Ateneo, Paraguay 918 de la Capital Federal y comenzarán a las 20.30.

"CHINGOLO" EN UN CICLO DE CINE DE HUMOR

Con la proyección del filme **"Chingolo"** de **Sixto Pondal Ríos** y **Nicolás Olivari**, continuará pasado mañana el ciclo de **"Cine Argentino de humor"** que se desarrolla en la sala **"Gregorio de Laferrere"** de **Argentores**.

La película, que contó con la dirección de **Lucas Demare**, está protagonizada por el inolvidable **Luis Sandrini**, junto a **Carlos Morganti**, **Rosa Catá**, **Homero Cárpena**, **Nury Montsé** y **Héctor Méndez**.

El ciclo, organizado por el Consejo Profesional del Cine juntamente con la Sociedad General de Autores de la Argentina (Argentores), cuenta con la coordinación de Elio Eramy. La exhibición del filme se realizará el jueves a partir de las 19.30 en la sala "Gregorio de Laferrere" de Argentores, Pacheco de Melo 1820, con entrada libre y gratuita.

El ciclo continuará el jueves 10 con la proyección de **"Los secretos del buzón"**, de Ariel Cortazzo, **"Mercado de Abasto"** de Sixto Pondal Ríos y Carlos Olivari (17), **"Canario rojo"** de Julio Porter (24) y **"Que hermañita"** de Ariel Cortazzo (31).

GUIA DE CINES Y TEATROS ★ GUIA DE CINES Y TEATROS ★ GUIA DE CINES Y TEATROS ★

GINES

ZONA CENTRICA

ALTO PALERMO. Av. Santa Fé 3251. Tel.: 4827-8362.
• **LUGARES COMUNES**: 13.15, 15.45, 18.10, 20.30 y 22.45 hs. Dir.: Adolfo Aristarain, con Federico Luppi. P/13. Sáb. trasn. 1 h.
• **AUSTIN POWERS** (Goldmember): 13.30, 15.40, 17.45, 20 y 22.20 hs. Dir.: J. Roach, con Mike Myers. P/13. Sáb. trasn. 0.40 hs.

AMERICA. Av. Callao 1057. Tel.: 4811-3818. A las 13.20, 15.40, 18, 20.20 y 22.40 hs.: **Lugares comunes**. S/R. Sáb. trasn.

ATLAS SANTA FE. Av. Santa Fé 2015. Tel.: 4823-7878.
• **El bonaerense**: 14, 16.10, 18.20, 20.40 y 23 hs. P/13.
• **Divinos secretos**: 13.20, 15.45, 18.10, 20.35 y 23 hs. P/13.

COMPLEJO DEL CINE ARGENTINO "TITA MERELLO". Suipacha 442. Tel.: 4322-1195. (PL: $ 3,50)
• **Sala "Mirtha Legrand"**. A las 12.30, 14.20, 16.15, 18.10, 20.05 y 22.05 hs.: **EL BONAERENSE**. Dir.: Pablo Trapero, con Jorge Román. P/13.
• **Sala "Amelia Bence"**. A las 13, 16.30 y 20 hs.: **LA ENTREGA**. Dir.: Inés de Oliveira Cézar. P/16; 14.50, 18.20 y 21.50 hs.: **LAS AVENTURAS DE DIOS**. Dir.: Eliseo Subiela. P/13.
• **Sala "Delia Garcés"**. A las 13, 15.05, 17.15, 19.20 y 21.25 hs.: **LUGARES COMUNES**. Dir.: Adolfo Aristarain, con Federico Luppi, Mercedes Sampietro y Arturo Puig. S/R.

COSMOS. Av. Corrientes 2046. Tel.: 4953-5405.
• **MATANZA**: 15 y 18.30 hs. (Argentina-2001). Dir.: E. Peñelas, F. Ménendez, N. Batlle y R. Delgado.
• **VIVAMOS OTRA VEZ**: 16.30, 20.30 y 22.30 hs. (Francia-1999). Dir.: Francois Dupeyron. (Sala I). Ent.: $ 7,50 (martes y miérc. todo el día y jueves a lunes hasta 16.30 hs.: $ 4).
• **EL DULCE RUMOR DE LA VIDA**: 17.20 hs. (Italia-1999). Dir.: Giuseppe Bertolucci, con Francesca Neri.
• **A LA IZQUIERDA DEL PADRE**: 14 y 21.30 hs. (Brasil). Dir.: Luis Fernando Carvalho. P/16.
• **UNA MODESTA PROPOSICION**. Sábado y dgo.: 19 hs. (Argentina-2001). Dir.: Miguel Mato. Ent.: $ 6 (martes y miérc. todo el día y jueves a lunes hasta 16.30 hs.: $ 3,50). Sala II.

ELECTRIC. Lavalle 838. Tel.: 4322-1846. **Ent.: $ 3,50**.
• **Sala I**. A las 15.10, 19 y 22.50 hs.: **Hombres de negro II** (MIIB), con Will Smith y Tommy Lee Jones; 13, 16.50, 20.40 y sáb. trasn. 1 h.: **El hombre araña**. Dir.: Sam Raimi, con Tobey Maguire. (En castellano). P/13.
• **Sala II**. A las 12.55, 16.20, 19.45 y 23.05 hs.: **Apasionados**. Dir.: H. Becker, con Pablo Echarry y Nancy Duplás; 14.40, 18.05, 21.30 y sáb. trasn. 1.05 hs.: **Corazón de fuego**. Dir.: Diego Arsuaga, con Federico Luppi y Héctor Alterio. P/13
• **Sala III**. A las 14.50, 18.45 y 22.45 hs.: **John Q.** (Situación extrema). Dir.: Nick Cassavetes, con Denzel Washington; 12.50, 16.45, 20.45 y sáb. trasn. 1.10 hs.: **Blade II** (Cazador de vampiros), con Wesley Snipes. P/13.

IDEAL. Suipacha 378. Tel.: 4326-33. "3 Salas hetero" (DVD). "2 Salas Gay". Continuado 9 a 24 hs (sábado: 13.30 a 3 hs., dgo.: 13.30 a 23 hs.) Para adultos exclusivamente. P/18.

LORCA. Av. Corrientes 1428. Tel.: 4371-5017.
• **LAS AVENTURAS DE DIOS**: 14.15, 17.25, 19.10, 21 y 22.50 hs. Dir.: Eliseo Subiela. P/13.
• **SIMPLEMENTE HUMANO**: 15.45 y 18.45hs. (Dinamarca-Dogma 95). Dir.: A. Sandgren, con N. L. Kaas.
• **LA ENTREGA**: 13.50, 15.25, 17.10, 20.30 y 22.15hs. Dir.: Inés de Oliveira Cézar. P/16.

LOS ANGELES. Av. Corrientes 1770. Tel.: 4371-3742 (Ent.: $ 4,50)
• **Las chicas superpoderosas** (La película): 14.40, 16.10, 17.40 y 19.10 hs. (En castellano). S/R.
• **Dibu 3** (La gran aventura): 13.10 hs. S/R.
• **Spirit** (El corcel indomable): 13 y 16.10 hs. (En castellano). S/R.
• **La Bella y la Bestia**: 14.20 hs. (En castellano). S/R.
• **Lilo y Stitch**: 13.10, 14.40, 16.10, 17.40, 19.10 y 20.50 hs. (En castellano). S/R.
• **La era de hielo**: 13, 16.20, 19.40 y 21.10 hs. (En castellano). S/R.
• **Frío de perros**: 14.30, 17.50 y 20.40 hs. (En cast.). S/R.
• **Star Wars** (Episodio II-El ataque de los clones): 17.40 hs. (En castellano); 20 hs. (En inglés, con subtítulos en castellano). S/R.

METRO. Cerrito 570. Tel.: 4382-4219 **(Ent.: $ 4,50)**
• **UN GRAN CHICO**: 13.20, 15.40, 17.50, 20.20 y 22.30 hs. Dir.: Paul y Chris Weitz, con Hugh Grant y Toni Collette. P/13. (Sala I)
• **DIVINOS SECRETOS**: 13, 15.20, 18, 20.20 y 22.40 hs. Dir.: Callie Khouri, con Sandra Bullock y Ashley Judd. P/13. (Sala II)
• **LA BODA**: 13.40, 16.05, 18.15, 20.30 y 22.45 hs. (EE.UU-India). Dir.: Mira Nair. P/13. (Sala III)

MONUMENTAL. Lavalle 780. Tel.: 4393-9008/4322-1515. **Ent.: $ 4,50**
• **RETRATOS DE UNA OBSESION**: 13, 14.40, 16.25, 18.10, 19.55, 21.40 y 23.25 hs. Dir.: Mark Romanek, con Robin Williams. P/13. Viernes y sáb. trasn. 1.15 hs.
*CODIGOS DE GUERRA: 13, 15.25, 17.50, 20.15 y 22.40 hs. Dir.: John Woo, con Nicolas Cage y C. Slater. P/13. Viernes y sáb. trasn. 1.10 hs.
• **LA BODA**: 13, 17 y 21 hs. (EE.UU-India). Dir.: Mira Nair. P/13.
• **MENSAJERO DE LA OSCURIDAD**: 13.05, 15.10, 18.50, 20.55 y 23 hs. Dir.: Mark Pellington, con Richard Gere y Laura Linney. P/13. Viernes y sáb. trasn. 1.15 hs.
• **NOCHES BLANCAS**: 13.20, 15.45, 18.10, 20.35 y 22.55 hs. Dir.:Christopher Nolan, con Al Pacino y Robin Williams. P/13. Viernes y sáb. trasn. 1.10 hs.
• **EL REINADO DEL FUEGO**: 13.25, 15.20, 17.25, 19.20, 21.15 y 23.10 hs. Dir.: Rob Bowman, con Christian Bale. P/13. Viernes y sáb. trasn. 1.10 hs.
• **SEÑALES**: 15.05, 19.05 y 23.05 hs. Dir.: Night Shyamalan, con Mel Gibson. P/13. Viernes y sáb. trasn. 1 h.
• **SPIRIT** (El corcel indomable): 17.15 hs. (En cast.). S/R.

PASEO ALCORTA. Salguero y Alcorta. Tel.: 4806-5665.
• **RETRATOS DE UNA OBSESION**: 12.50, 14.50, 16.50, 18.50, 20.50 y 23.05 hs. Dir.: Mark Romanek, con Robin Williams. P/13. Sáb. trasn. 1.20 hs.
• **NOCHES BLANCAS**: 13.10, 15.35, 18.05, 20.30 y 22.50 hs. Dir.:Christopher Nolan, con Al Pacino y Robin Williams. P/13. Sáb. trasn. 1.10 hs.
• **DIVINOS SECRETOS**: 12.40, 15.15, 17.45, 20.15 y 22.35 hs. Dir.: Callie Khouri, con Sandra Bullock y Ashley Judd. P/13. Sáb. trasn. 1 h.
• **UN GRAN CHICO**: 12.50, 14.50, 16.50, 18.50, 20.50 y 22.50 hs. Dir.: Paul y Chris Weitz, con Hugh Grant y Toni Collette. P/13. Sáb. trasn. 1.10 hs.

PATIO BULLRICH. Av. del Libertador 750. Tel.: 4816-3801
• **LA BODA**: 13.20, 15.30 y 20.10 hs. (EE.UU-India). Dir.: Mira Nair. P/13. Sáb. trasn. 0.40 hs.
• **LUGARES COMUNES**: 18 y 22.40 hs. Dir.: Adolfo Aristarain, con Federico Luppi. P/13.
• **UN GRAN CHICO**: 13.30, 15.50, 18.10, 20.30 y 22.50 hs. Dir.: Paul y Chris Weitz, con Hugh Grant y Toni Collette. P/13. Sáb. trasn. 1.10 hs.
*CINCO SENTIDOS: 13.50, 16.10, 18.30, 20.40 y 23 hs. (Canadá). Dir.: Jeremy Podeswa, con May-Louise Parker y Daniel MacIvor. P/16. Sáb. trasn. 1 h.
• **NOCHES BLANCAS**: 13.20, 15.40, 18, 20.20 y 22.40 hs. Dir.:Christopher Nolan, con Al Pacino y Robin Williams. P/13. Sáb. trasn. 0.50 hs.
• **RETRATOS DE UNA OBSESION**: 13.20, 15.20, 17.20, 19.05, 20.40 y 23.10 hs. Dir.: Mark Romanek, con Robin Williams y C. Nielsen. P/13. Sáb. trasn. 1.10 hs.
• **GRUPO DE FAMILIA**: 13.30, 15.50, 18.10, 20.30 y 22.50 hs. (Francia). Dir.: Etienne Chatiliez, con Sabine Azema y Eric Berger. P/13. Sáb. trasn. 1 h.

PREMIER. Av. Corrientes 1565. Tel.: 4374-2113. PL: $ 7,50 (Lunes a miércoles todo el día y jueves a dgo. 1ra. y 2da. función: $ 5).
• **Sala I**. A las 14, 16, 18, 20.20 y 22.30 hs.: **La boda**. (EE.UU-India). Dir.: Mira Nair. P/13.
• **Sala II**. A las 14, 16.10, 18.20, 20.30 y 22.40 hs.: **El último beso**. (Italia). Dir.: Gabriele Muccino, con Stefania Sandrelli. P/16.
• **Sala III**. A las 14.10, 16.20, 18.30, 20.40 y 22.40 hs.: **Mensajero de la obscuridad**. Dir.: Mark Pellington, con Richard Gere y Laura Linney. P/13.
• **Sala IV**. A las 16.30 y 20.40 hs.: **8 mujeres** (Francia). Dir.: Francois Ozon, con Isabelle Hupert y Fanny Ardant; 14.10, 18.30 y 22.40 hs.: **Construyendo la vida**. Dir.: Irwin Winkler, con Kevin Kline y Kristin Scott Thomas. P/13.

CONDICIONADOS

APOLO. Rodríguez Peña. Tel.: 4371-0586. Ent.: $ 7 (miérc. y dgo.: $ 5). Sáb. trasn.
• **Sala 1**. Continuado desde las 10 a 1 h. P/18. "Las orgías del mago"; "Animals sex shop"; "Historia anal de Marylin". P/18.
• **Sala 2**. Continuado desde las 10 a 1 h. "Tres películas gay". P/18.

GRAN SAN JUAN. Av. San Juan 3246 (Boedo). Tel.: 4931-4293. Continuado desde las 13 hs. "Colas felices"; "Un viaje al placer carnal"; "Una amante sin escrupulos". Miérc. y dgo. precios rebajados.

GRAN URQUIZA. Baunes 2506 (Villa Urquiza). Tel.: 4521-2135. Continuado desde las 13.30 hs. "Violación en la carcel de mujeres"; "Muñeca de carne"; "La heredera del deseo". P/18. Miérc. y dgo. Ent.: $ 3.

CIUDADELA (Ciudadela). Frente a la estación. Tel.: 4653-5914. Ent.: $ 3.
• **Sala 1**. Continuado desde las 13 hs. "Violación bestial"; "Cuando mas profundo...ella mas mojada"; "Orgías y orgasmos". P/18.
• **Sala 2**. Continuado desde las 13 hs. P/18. "Kamasutra... goces del amor"; "Princesa del placer"; "Vejación brutal". P/18.

ONNIX (San Miguel). Galería Ferrocarril (1er piso). Tel.: 4451-0664. (Aire acondicionado). 9 películas semanales (estrenos). Unicamente para adultos. Continuado de 11.30 a 23 hs. (Viernes y sáb. trasn. hasta las 3 hs.). Ent.: $ 5

PEQUEÑO TEATRO. Bartolomé Mitre 1259. Tel.: 4374-4181. Películas de exhibición condicionada. P/18. Abierto de 10 a 22 hs. en continuado. "Jueves cambio de programación". (Dgo. cerrado). Ent.: $ 5 (sáb.: $ 4).

GINES-DE-BARRIO

BELGRANO

BELGRANO. Obligado y Mendoza. Tel.: 4783-2186.
• **Noches blancas**: 12.50, 15.20, 17.50, 20.20 y 22.50 hs. P/13. Sáb. trasn.
• **Lilo y Stitch**: 12.40 y 16.20 hs. (En castellano). S/R.
• **Relatos de una obsesión**: 12.35, 14.25, 17.50, 19.40, 21.30 y 23.20 hs. P/13. Sáb. trasn.
• **Lugares comunes**: 14.20, 16.30, 18.40, 20.50 y 23 hs. S/R. Sáb. trasn.
• **Austin Powers** (Goldmember): 13.10, 15.10, 17.10, 19.10, 21.10 y 23.10 hs. P/13.
*Cinco sentidos: 12.30, 14.35, 16.40, 18.45, 20.50 y 23 hs. P/16.
• **Un gran chico**: 12.20, 14.30, 16.15, 18.40, 20.50 y 23 hs. S/R. Sáb. trasn.

GENERAL PAZ. Av. Cabildo 2702. Tel.:4781-1412.
• **Grupo de familia**: 13.30, 15.40, 17.50, 20 y 22.10 hs. P/13. Sáb. trasn.
• **Austin Powers** (Goldmember): 12.50, 14.50, 16.45, 18.40, 20.35 y 22.30 hs. P/13. Sáb. trasn.
• **Divinos secretos**: 13.20, 15.35, 17.50, 20.10 y 22.25 hs. P/13. Sáb. trasn.
• **El bonaerense**: 12.40, 14.40, 16.40, 18.40, 20.40 y 22.40 hs. P/13. Sáb. trasn.
• **Noches blancas**: 13.10, 15.30, 17.50, 20.10 y 22.35 hs. P/13. Sáb. trasn.
• **Lugares comunes**: 13.40, 15.50, 18, 20.10 y 22.20 hs. S/R. Sáb. trasn.

SAVOY. Av. Cabildo 2829. Tel.:4781-6500. **Ent.: $ 3,50**.
• **El último beso**: 18.10 y 20.20 hs. (Italia). Dir.: Gabriele Muccino, con Stefania Sandrelli. P/16.
• **Camino a la perdición**: 13.50 y 22.35 hs. Dir.: Sam Méndes, con Tom Hanks y Paul Newman. P/13. Viernes y sáb. trasn. 0.45 hs.
• **Infidelidad**: 16 hs., con Richard Gere. P/13.
• **La boda**: 13.10, 17.55, 20 y 22.10 hs. (EE.UU-India). Dir.: Mira Nair. P/13.
• **Minority Report** (Sentencia previa): 15.20 hs. Dir.: Steven Spielberg, con Tom Cruise. P/13. Viernes y sáb. trasn. 0.15 hs.
• **Señales**: 18.35 y 20.20 hs., con Mel Gibson. P/13. Viernes y sáb. trasn. 0.25 hs.
• **8 mujeres**: 14.50 y 20.30 hs. (Francia). Dir.: Francois Ozon, con Isabelle Hupert. P/13.
• **En el cielo**: 13 y 16.50 hs. Dir.: Tom Tykwer, con Cate Blanchett y Giovanni Ribisi. (Alemania-EE.UU). P/13.
*Códigos de guerra: 18.30 hs. Dir.: John Woo, con Nicolas Cage y C. Slater. P/13. Viernes y sáb. trasn. 0.35 hs.
• **La cosa más dulce**: 14.40 y 20.55 hs. (Sáb. y dgo: 13 y 20.55 hs.), con Cameron Diaz. P/13.
*Construyendo la vida: 16.15 y 22.25 hs. Dir.: Irwin Winkler, con Kevin Kline. P/16.
• **La era de hielo**. Sáb. y dgo.: 13.20 hs. (En cast.). S/R.
• **Stuart Little 2**. Sáb. y dgo.: 14.40 hs. (En cast.). S/R.

SOLAR DE LA ABADIA. Luis María Campos y Maure. Tel.: 4778-5181.
• **La boda**: 13, 17.30 y 22 hs. P/13.
• **El último beso**: 115, 15 y 19.45 hs. P/16.
• **Divinos secretos**: 13.15, 15.30, 17.45, 20 y 22.15 hs. P/13.

CABALLITO

CINE DUPLEX. (ex Lyon). Av. Rivadavia 5050. Tel.: 4902-5682.
• **Divinos secretos**: 13.50, 15.55, 18.05, 20.20 y 22.30 hs. Dir.: Callie Khouri, con Sandra Bullock y Ashley Judd. P/13.
• **Grupo de familia**: 14.20, 16.25, 18.30, 20.40 y 22.40 hs. Dir.: Etienne Chatiliez, con Sabine Azema y Eric Berger. P/13.

POMPEYA

NUEVO POMPEYA Av. Sáenz 871. A las 14.30 y 18.25 hs.: **El hombre araña**, con Tobey Maguire. P/13; 16.45 y 20.40 hs.: **Hombres de negro II** (MIIB), con Will Smith y Tommy Lee Jones. S/R. (Jue., viernes y lunes cerrado).

FLORES

RIVERA INDARTE. Rivera Indarte 44. Tel.: 4612-5500.
• **Noches blancas**: 12.25, 14.50, 17.20, 19.55 y 22.35 hs. P/13. Sáb. trasn.
• **Lugares comunes**: 12.40, 15, 17.15, 19.40 y 22.10 hs. P/13. Sáb. trasn.
• **El bonaerense**: 13.05, 15.20, 17.35, 19.50 y 22.20 hs. P/13. Sáb. trasn.
• **Divinos secretos**: 12.30, 14.50, 17.10, 19.35 y 22.05 hs. P/13. Sáb. trasn.
• **Austin Powers** (Goldmember): 13.20, 15.40, 17.50, 20.15 y 22.25 hs. P/13. Sáb. trasn.

LINIERS

NUEVO LINIERS. Av. Gral. Paz 51. Tel.: 4657-0018.
• **El hombre araña**: 14.40, 16.50, 19.10 y 21.20 hs., con Tobey Maguire. (En castellano). S/R.
• **Lilo y Stitch**. 16.20 y 17.50 hs. (En castellano). S/R.
• **Apasionados**: 14.30, 19.30 y 21.30 hs., con Pablo Echarri. P/13.

VILLA DEL PARQUE

DEL PARQUE SHOPPING. Cuenca 3035. Tel.: 4505-8074.
• **Austin Powers** (Goldmember): 13.30, 15.40, 18.10, 20.20 y 22.30 hs. Dir.: J. Roach, con Mike Myers. P/13.
• **Lugares comunes**: 13.20, 15.35, 17.50, 20.05 y 22.20 hs. Dir.: Adolfo Aristarain, con Federico Luppi y Arturo Puig. S/R.

GRAN-BUENOS-AIRES

ZONA NORTE

SAN MARTIN

COMPLEJO CULTURAL PLAZA (Sala "B"): Intendente Campos 2089. Tel.: 4754-5702. A las 16, 18.30 y 21 hs.: **Lugares comunes**. Dir.: Adolfo Aristarain, con Federico Luppi y Arturo Puig. S/R.

SAN ISIDRO

SAN ISIDRO (Tren de la Costa). La Salle 653. Tel.: 4732-6180.
• **Noches blancas**: 13, 15.30, 18.10, 20.30 y 22.40 hs. Dir.:Christopher Nolan, con Al Pacino y Robin Williams. P/13.
• **Austin Powers** (Goldmember): 13.10, 15.10, 17.10, 19.10, 21 y 22.50 hs. Dir.: J. Roach, con Mike Myers. P/13.
• **Divinos secretos**: 13.20, 15.40, 17.50, 20.20 y 22.40 hs. Dir.: Callie Khouri, con Sandra Bullock y Ashley Judd. P/13.
• **Lugares comunes**: 15.50 y 20.40 hs. Dir.: Adolfo Aristarain, con Federico Luppi y Arturo Puig. S/R.
• **La boda**: 13.30, 18.20 y 22.50 hs. (EE.UU-India). Dir.: Mira Nair. P/13.

ZONA OESTE

CASEROS

PARAMOUNT. 3 de Febrero 2561. Tel.: 4750-1438. **Ent.: $ 3,50**.
• **La cosa más dulce**: 16.50 y 20.30, con Cameron Diaz. P/13.
• **Camino a la perdición**; 14.40, 18.20 y 22 hs. Dir.: Sam Mendes, con Tom Hanks y Paul Newman. P/13. Sáb. trasn. 0.10 hs.
• **Mensajero de la obscuridad**: 15, 17.30, 20 y 22.10 hs. Dir.: Mark Pellington, con Richard Gere y Laura Linney. P/13. Sáb. trasn. 0.20 hs.

ZONA SUR

AVELLANEDA

ALTO AVELLANEDA. Guemes 897. Tel.: 4229-0204.
• **Austin Powers** (Goldmember): 13, 14.45, 16.45, 18.45, 20.45 y 22.45 hs., con Mike Myers. P/13. Sáb. trasn. 1.15 hs.
• **Lugares comunes**: 13.05, 15.30, 17.55, 20.20 y 22.45 hs. Dir.: Adolfo Aristarain, con Federico Luppi y Arturo Puig. S/R. Sáb. trasn. 1.15 hs.
• **Mensajero de la obscuridad**: 13.05, 15.15, 17.40, 20.05 y 22.30 hs. Dir.: Mark Pellington, con Richard Gere y Laura Linney. P/13. Sáb. trasn. 1 h.
• **Un gran chico**: 13.45, 16, 18.10, 20.25 y 22.30 hs. Dir.: Paul y Chris Weitz, con Hugh Grant y Toni Collette. P/13. Sáb. trasn. 1 h.
• **Señales**: 15.20 y 20 hs. Dir.: Night Shyamalan, con Mel Gibson. P/13.
*Códigos de guerra: 13, 17.30 y 22.15 hs. Dir.: John Woo, con Nicolas Cage y C. Slater. P/13. Sáb. trasn. 1 h.
• **Noches blancas**: 13, 15.20, 17, 45, 20.10 y 22.35 hs. Dir.:Christopher Nolan, con Al Pacino y Robin Williams. P/13. Sáb. trasn. 1.15 hs.

LANUS

REX. Ituzaingó 1086. Tel.: 4241-9329. **Ent.: $ 3,50**.
• **La cosa más dulce**: 16.50 y 20.20, con Cameron Diaz. P/13.
• **Señales**: 14.50, 18.20 y 22 hs. Dir.: Night Shyamalan, con Mel Gibson. P/13. Sáb. trasn. 0 h.
• **Mensajero de la obscuridad**: 15, 17.30, 20 y 22.10 hs. Dir.: Mark Pellington, con Richard Gere y Laura Linney. P/13. Sáb. trasn. 0.20 hs.

QUILMES

CERVANTES. Rivadavia 129. Tel.: 4253-1234. **Ent.: $ 3**.
*Camino a la perdición: 17.40 y 22 hs. Dir.: Sam Mendes, con Tom Hanks y Paul Newman. P/13. Sáb. trasn. 0.10 hs.
• **Señales**: 15.20 y 19.50 hs. Dir.: Night Shyamalan, con Mel Gibson. P/13.
• **Mensajero de la obscuridad**: 15, 17.30, 20 y 22.10 hs. Dir.: Mark Pellington, con Richard Gere y Laura Linney. P/13. Sáb. trasn. 0.20 hs.

LA PLATA

TEATRO ARGENTINO. Calle 51 (entre 9 y 10). Tel.: (0221) 429-1732.

LA CENERENTOLA
ópera de Gioacchino Rossini. Dir. orquestal: Fernando Alvarez. Dir. escénica: Norma Alandro. Con Alicia Cecoli, Eduardo Ayas, Juan Rodó, Juan Barrile, Mónica Philibert, Celina Torres, Leonardo López Linares, María Soledad de la Rosa, Luiz de Sa Leitao y elenco. Viernes y sáb.: 20.30 hs., Dom.: 17 hs. Ent.: $ 5. (Sala "Alberto Ginastera").

EDDA MARIA SANGRIGOLI
(piano). Prog. viernes. Mozart: Sonata en la menor K 310; Schumann: Kreisleriana Op.16; Liszt: Nocturno "Mes Joies" y "Les jeux d'eau O la Villa d'Este"; Chopin: Sonata en Si menor Op.58. Prog. dgo. Beethoven: Sonata quasi una Fantasia Op. 27 Nº 2, "Claro de luna", Sonata Op. 31 Nº 2 "La Tempestad", Sonata Op.78, Sonata Op.57 "Appassionata". Viernes: 20.30 hs., domingo: 17 hs. Ent.: $ 10. (Sala "Astor Piazzolla")

COLISEO PODESTA. calle 10 (entre 46 y 17). Tel.: (0221) 424-8457.

PIMPINELA
"20 años de éxitos". Viernes: 21.30 hs.

TEATROS

COLON. Libertad 621. Conmutador.: 4378-7100. Boletería: 4378-7300.
• **Hoy: 20.30 hs**. Gran Abono. **L'ELISIR D'AMORE**, ópera de Gaetano Donizetti. Dir.: Reinaldo Censabella. Régie: Carlos Palacios. Con Paula Almerares, Raúl Giménez, Gustavo Gibert, Luis Gaeta. Orquesta Estable Del Teatro Colón. Coro Estable Del Teatro Colón. Dir.: Alberto Balzanelli. Sob. de ab. en vta. Pl.: $ 190.
• **Miércoles: 20.30 hs**. Abono Estudiantil. **L'ELISIR D'AMORE**, ópera de Gaetano Donizetti. Dir.: Reinaldo Censabella. Régie: Carlos Palacios. Con María Bugallo, Carlos Duarte, Omar Carrión, Luciano Miotto, Eleonora Sancho. Orquesta Estable Del Teatro Colón. Coro Estable Del Teatro Colón. Dir.: Alberto Balzanelli. Sob. de ab. en vta. Pl.: $ 15.
*Jueves: 20.30 hs. Abono Nocturno Nuevo. **L'ELISIR D'AMORE**, ópera de Gaetano Donizetti. Dir.: Reinaldo Censabella. Régie: Carlos Palacios. Con Paula Almerares, Raúl Giménez, Gustavo Gibert, Luis Gaeta. Orquesta Estable Del Teatro Colón. Coro Estable Del Teatro Colón. Dir.: Alberto Balzanelli. Sob. de ab. en vta. Pl.: $ 120.

GRAL. SAN MARTIN (Complejo Teatral de Buenos Aires). Av. Corrientes 1530. Tel.: 0-800-333-5254.

LA CASA DE BERNARDA ALBA
de Federico García Lorca. Con **Elena Tasisto, Mirta Busnelli, Carolina Fal, Lucrecia Capello** y elenco. Dir.: Vivi Tellas. Miér.: 20.30 hs., jue.: 19.30 hs., viernes a dom.: 20.30 hs. (Sala "Martín Coronado"). PL: $ 8 (miérc.: $ 4).

LO QUE VA DICTANDO EL SUEÑO
de Griselda Gambaro. Con **Alicia Zanca, Jorge Suárez**, Horacio Peña, Luis Machin y Julia Calvo. Dir.: Laura Yusem. Miércoles: 21 hs., jueves: 20 hs., viernes a domingo: 21 hs. (Sala "Martín Coronado"). PL: $ 8 (miérc.: $ 4).

DEDOS
"El musical", de Borga Ortiz de Gondra. Con Susana Pampín, Javier Lorenzo, Alberto Suárez y Analía Couceyro. Música: Marcelo Moguilevsky. Dir.: Alejandro Tantanián. Miér.: 21 hs., jue.: 20 hs., viernes y sáb.: 21 hs., domingo: 20 hs. (Sala "Cunill Cabanellas"). PL: $ 8 (miérc.: $ 4).

DE LA RIBERA. Pedro de Mendoza 1821. (La Boca). Tel.: 4302-8866.

EL REÑIDERO
de Sergio De Cecco. Grupo de Teatro del Nacional Buenos Aires. Dir.: Orlando Acosta. Jueves a sábado: 20.30 hs., domingo: 20 hs. Ent.: $ 5 (jueves: $ 2,50).

PRESIDENTE ALVEAR (Complejo Teatral de Buenos Aires). Corrientes 1659. Tel.: 4373-4245.
• **FERNANDO SUAREZ PAZ QUINTETO**. Martes: 20.30 hs. Ent.: $ 2.
• **ORQUESTA DEL TANGO**, "de la Ciudad de Buenos Aires". Dir.: Carlos García-Raúl Garello. Canta: "Hernán Salinas". Presentación: Oscar del Priore. Jueves: 13 hs. Ent. libre.

REGIO (Complejo Teatral de Buenos Aires). Av. Córdoba 6056. Tel.: 4772-3350.

LOS ALBORNOZ
Son..."Los Macocos". **Delicias de una familia argentina**. Con Daniel Casablanca, Martín Salazar, Gabriel Wolf y Marcelo Xicarts. Dir.: Javier Rama. Jueves a sábado: 21 hs., domingo: 20 hs. Ent.: $ 5 (jueves: $ 2,50).

SARMIENTO. (Complejo Teatral de Buenos Aires). Av. Sarmiento 2715. Tel.: 4801-1992.

LOS 8 DE JULIO
(Experiencia sobre registro de paso del tiempo). "Biodrama III". Con Alfredo Martín y Alicia Francini. Dir.: Beatriz Catani y Mariano Pensotti. Jueves a sábado: 21 hs., domingo: 20 hs. Ent.: $ 5 (jueves: $ 2,50).

NACIONAL CERVANTES. Libertad 815. Tel.: 4816-4224.

CONSIDERA ESTO
de Gladis Lizarazu. Con **Marla Bianchi**, Marcela Guerty, José Luis Alfonso, Pamela Rementería, Juan Ignacio Arriola y Carlos Roffé. Dir.: Diego Kogan, Jueves: 20 hs., viernes y sábado: 20.30 hs., domingo: 20 hs. (Sala "Orestes Caviglia"). Ent.: $ 5 (sáb.: $ 8).

STEFANO
de Armando Discépolo. Con **Luis Brandoni, Perla Santalla**, Horacio Roca, Beatriz Spelzini, Daniel Tedeschi, Daniela Catz, Mariano Miquelarena y Esteban Pérez. Dir.: Juan Carlos Gené. Jueves: 20.30 hs., viernes y sábado: 21 hs., domingo: 20.30 hs. (Sala "María Guerrero"). Ent.: $ 5 (sáb.: $ 8).
• **Orquesta Nacional de Música Argentina** "Juan de Dios Filiberto". Dir.: Atilio Stampone-Néstor Marconi. Martes: 19 hs. Ent. Libre. (Sala "María Guerrero")
• **La visita**, de y por Fernanda Gómez y Enrique Dumont. Martes: 14 hs. Ent.: $ 2.
• **Patricia Palmer**. Ciclo de "Reportajes públicos". Viernes: 18 hs. Ent. libre. (Salón Dorado)

ACTOR'S STUDIO COMPLEX. Av. Corrientes 3571. Tel.: 4867-6622.
• **PERRAS**, de Mauricio Kartum. Con Claudio Martínez Bel

UN GRAN CLASICO

MADONNA ES MUY RETRAIDA

LONDRES (ANSA) - Madonna es un huracán cuando se desata en escena pero en casa es taciturna y retraída: lo afirma su suegro John Ritchie en declaraciones hechas al diario inglés The Sun.

"En la vida diaria, Madonna es muy tranquila y casi no habla con nadie" declara el padre del director de cine Guy Ritchie y afirma que para ella "no hay nada mejor que estar en casa con los dos hijos, Lola de cinco años y Rocco de dos, y ser una madre y una esposa simple y feliz". De esta manera, se da a conocer la otra cara de los ídolos, que nada tiene que ver con lo que representan en los escenarios.

Se Cumplen 50 Años del Estreno de "Las Aguas Bajan Turbias"

A partir de hoy comenzarán una serie de homenajes en el Museo del Cine "Pablo C. Ducrós Hicken" con motivo de los 50 años del estreno del filme "Las aguas bajan turbias", protagonizado por el recordado Hugo del Carril.

La muestra funcionará de **martes a viernes** de **11 a 19** y los **sábados** y **domingos** de **11.30 a 18.30 con entrada a un valor de 1 peso (miércoles gratis), en la sede del Museo del Cine, Defensa 1220**.

Cantante, actor, guionista, director y productor, **Piero Hugo Fontana** (Hugo del Carril), nació en el porteño barrio de Flores el 30 de noviembre de 1912 y falleció en Buenos Aires, el 13 de agosto de 1989.

A partir de 1939 y luego de una infancia sufrida por el abandono de sus padres (fue criado por el matrimonio Fauré), realizó viajes al exterior para presentaciones radiales y en vivo y promocionar las películas que lo tuvieron como protagonista.

Su filmografía se conforma de 47 películas, 15 como realizador y a su vez protagonizó, **"Tres anclados en París"**, **"La vida de Carlos Gardel"**, **"La vida es un tango"**, **"Los dos rivales"**, **"La cabalgata del circo"**, **"Pobre mi madre querida"** y **"El último perro"**.

En condición de realizador, se inicia con **"Historia del 900"** (1948) y entre sus obras se encuentran: "Surcos de sangre", "La Quintrala", **"Más allá del olvido"**, **"Una cita con la vida"**, **"Las tierras blancas"** y la que se constituyó en su trabajo más relevante, **"Las aguas bajan turbias"**, rodada en 1951 y estrenada el 9 de octubre de 1952 en el cine Gran Rex de la Capital Federal.

Por ese motivo el miércoles 9 de octubre, al cumplirse los 50 años del estreno, se proyectará el filme a partir de las 16 con entrada gratuita en la sede de Defensa 1220.

Siguiendo con los homenajes, el 30 de noviembre se recordará la figura de Hugo del Carril al celebrarse los 90 años de su nacimiento y también se evocan los 40 años de su debut televisivo, en Canal 9 en 1962.

HORIZONTALES

1) Orgulloso, engreído. 5) Doctor de la ley mahometana. 10) Yerno de Mahoma. 12) Río de Siberia. 14) Artículo. 16) Dueño. 18) Del verbo ir. 19) Negación. 20) Regla obligatoria. 21) Y, en francés. 22) Aumentativo. 23) El ser individual. 24) Divinidad egipcia. 25) Gobernador de una provincia en la India. 29) Cesta de mimbre. 32) Azar, riesgo. 33) Todo lo que es o existe. 34) Vasija semiesférica de metal. 37) Garza real. 40) Terminación verbal 41) Ondulación. 43) Nota musical. 44) Afirmación. 46) Río de Europa. 48) Símbolo del cobre. 49) Prefijo negativo. 50) Adorno en forma de huevo que decora una cornisa. 51) Ante Meridiano (abrev.). 52) Enfermedad de úlceras faciales. 54) Aféresis de ahora. 56) Pato. 57) Puesta de un astro.

VERTICALES

2) Nota musical. 3) Arbolito euforbiáceo de Filipinas. 4) Conjunción negativa. 6) Artículo neutro. 7) Río de España. 8) Nota musical. 9) Uno de los gases raros de la atmósfera. 11) Letra griega. 13) Especie de palma. 15) Tela fuerte que sirve para hacer velas. 16) Cerveza inglesa. 17) Ciudad de Nigeria. 18) Orilla. 26) Cantina, pub. 27) Papagayo. 28) Dios supremo de los babilonios. 29) Ofidio de gran tamaño. 30) De esta manera. 31) Hogar. 34) Sentimiento, pena. 35) Antiguo nombre de Irlanda. 36) Aceituna. 38) Cetáceo de los mares del Norte. 39) Expresión de un sentimiento por medio de movimientos con una interjección sin sentido. 41) Metal precioso. 42) Orificio del recto. 45) Nudillo que se forma en el paño. 47) Sacerdote católico. 52) Apócope de uno. 53) Preposición latina. 54) Lengua provenzal. 55) Moneda de cobre de los romanos.

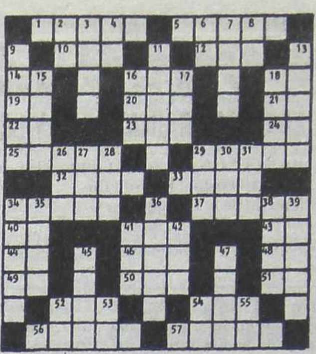

(La solución, mañana)

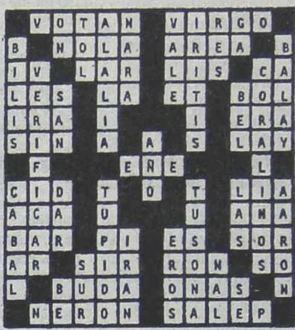

(Solución del problema anterior)

GUIA DE CINES Y TEATROS ★ GUIA DE CINES Y TEATROS ★ GUIA DE CINES Y TEATROS ★

y Néstor Caniglia. Libro y dir.: Enrique Federman. Viernes: 21 hs. Ent.: $ 10.
• **EL AMATEUR**, de Muaricio Dayub. Con Carlos Folias y Julián Caisson. Dir.: Dora Baret. Sábado: 19 hs. Ent.: $ 8.
• **LO DE LA SUSY**, de Pablo Novak. Con Alicia Aller, Luciano Castro, Celeste García Satur y Pablo Novak. Dir.: Tony Lestingui. Sábado: 21 hs. Ent.: $ 10.

ANDAMIO '90. Paraná 660. Tel.: 4373-5670.
• **GHIO NANNINI**. Gala popular. Viernes y sáb.: 22.30 hs.
• **LEJANA TIERRA MIA**, de Eduardo Rovner. Con Osvaldo Santoro y Paulo Brunetti. Dir.: Oscar Barney Finn. Sábado y domingo: 20.30 hs.
• **RECONOCERNOS**. Con Selva Alemán, Thelma Biral, Antonio Grimau, Duilio Marzio e Inés Rinaldi. Dir. musical: Juan Carlos Cuacci. Dramaturgia y dir.: Oscar Barney Finn. Viernes: 20.30 hs. **Próxima semana**.

ARLEQUINO (Sala I). Adolfo Alsina 1484. Tel.: 4382-7775.
• **Navidad en abril**. Con A. Vera, D. Succi y elenco. Libro y dir.: Miguel Iglesias. Jueves: 21 hs. Ent.: $ 6.
Corazón de tango, de Juan Carlos Ghiano. Dir.: Sara Vitali y Jorge Vieytes. Viernes: 19 hs. Ent.: $ 8.
Cuerpos desnudos (25 actores en escena). Dir.: Germán Akis-Raúl Baroni. Sábado: 21 hs. Ent. desde: $ 5.
• **Impronta** (teatro en episodios). Con Laura Azcurra, Charly Nieto y elenco. Dir.: Gustavo Sosa. Sábado: 23 hs. Ent.: $ 5.

ASTRAL. Av. Corrientes 1639. Tel.: 4374-5707.
La fiesta de la Chacarerata Santiagueña
El Chango Nieto, Suna Rocha, Tamara Castro, Mario Alvarez Quiroga, Laura Ocampo, Mota Luna, Franco Lusiani, "Mono" Leguizamón, El Pájaro, entre otros. Hoy: 20.30 hs. Ent. desde: $ 5.
BABY ETCHECOPAR
en: "Presidente 2003". Viernes: 21.30 hs., domingo: 20.30 hs. Ent. desde: $ 10.

ASTROS. Av. Corrientes 746. Tel.: 4325-5541. Reciba la primavera a pura alegría...
HUGO VARELA
"Contra las cuerdas". Viernes y sábado: 21 hs. Pl. desde: $ 8.
DANTE FRANCH
"Señales del Uritorco". Viernes 18 de octubre: 20 hs. Pl.: $ 10.

AUDITORIO DE BELGRANO. Virrey Loreto y Cabildo. Tel.: 4783-1783.
ORQUESTA SINFONICA NACIONAL
Dir.: Pedro Ignacio Calderón. Solistas: Rafael Gintoli (violín). Prog. Henry Wieniavsky: Concierto Nº 2 para violín y orquesta. Igor Stravinsky: "Pájaro de fuego"; Carlos López Buchardo: "Escenas argentinas". Viernes: 20.30 hs. Ent.: $ 7.

AUDTORIUM SAN ISIDRO. Av. Del Libertador 16.138. Tel.: 4747-9585.
PEDRO AZNAR
pta. su CD: "Parte de volar". Sábado: 22 hs. Pl.: $ 20.

AVENIDA. Av. de Mayo 1222. Tel.: 4381-0662.
LA VERBENA DE LA PALOMA
zarzuela de Ricardo de La Vega y Tomás Bretón. Dir.: Matías Cambiasso. Dir. musical: Marta Luna. Con Leonardo López Linares, Leonardo Menna, Eleonora Sancho, Laura Rizzo, Hugo Jaurena, Rubén Torre y elenco. Gran fin de fiesta!. Jueves a sábado: 20.30 hs., domingo: 17.30 hs.

B.A.C. (British Arts Centre). Suipacha 1333. Tel.: 4393-6941. **Hamlet**, de William Shakespeare. Con J. Murray. Dir.: P. Giménez Zapiola. Jueves a sábado: 20.30 hs. (En inglés con subtítulos en castellano).

BROADWAY. Av. Corrientes 1155. Tel.: 4382-2345. "Alejandro Romay" pta.:
EL VIOLINISTA EN EL TEJADO
Musical basado en "Tevie, el lechero", de Scholem Alejem. Con **Pepe Soriano, Rita Cortese, Juan Manuel Tenuta, Estella Molly**, Diego Jaraz, Marisol Otero y elenco. Dir.: Helena Tritek-Claudio Hochman. Miércoles a viernes: 21 hs., sábado: 19.30 y 22 hs., domingo: 18.30 hs. Pl.: $ 25. (Sala "Narciso Ibañez Menta").
VENECIA
de Jorge Accame. Con **Haydée Padilla**, Elvira Massa, Laura Espínola, Marina Vázquez, Gonzalo Morales y Alejandro Viola. Dir.: Helena Tritek. Jueves a sábado: 20 hs., dom.: 18 hs. (Sala "Raúl Rossi"). Pl.: $ 15 (jueves: $ 7).

CASA AZUL. Tucumán 844. Tel.: 4322-1550.
***Casa de muñecas**, de H. Ibsen. Con Stella Maris Closas, Rolando Alvar y elenco. Dir.: Rodolfo Graziano. Viernes y sábado: 20 hs.
• **La dama de las camelias**, de Alejandro Dumas. Con Stella Maris Closas, Hernán Chiozza, Ruby Gattari y elenco. Dir.: Rodolfo Graziano. Domingo: 18.30 hs.

CENTRO CULTURAL GRAL. SAN MARTIN. Sarmiento 1551. Tel.: 4374-1251.
• **VIII Festival de Guitarras del Mundo**: Máximo Pujol (Argentina), Chaadash Ustuntash (Turkía) y Juajo Domínguez (Argentina). Hoy: 20 hs. Ent. libre. (Sala "A-B")
• **Hugo Pierre-Juan Carlos Cirigliano** (saxo-piano). Standards de jazz. Ciclo "Jazzología". Hoy: 20.30 hs. Ent. libre. (Sala "Enrique Muiño")
• **Academia Argentina de Música y Danza**. Coord.: Paulina Ossona y Esmeralda Agoglia. Miércoles: 20 hs. Ent. libre. (Sala "Ernesto Bianco")
• **VIII Festival de Guitarras del Mundo**: Juan Anapios (Argentina), Daniel Manzanas (España) y Ricardo Moyano (Argentina). Miércoles: 20 hs. Ent. libre. (Sala "A-B")
Carlos Mansilla pta. su CD. Miércoles: 20.30 hs. Ent. libre. (Sala "Enrique Muiño")
• **VIII Festival de Guitarras del Mundo**: Walter Heinze-Pablo Ascua (Argentina), Juan Carlos Laguna (México) y Jorge Cardoso (Argentina). Jueves: 20 hs. Ent. libre. (Sala "A-B")
• **Recital Pro-monumento al tango**. Artistas invitaos. Jueves: 20.30 hs. Ent. libre. (Sala "Enrique Muiño")
• **VIII Festival de Guitarras del Mundo**: Edgardo Acuña, Cecila Zabala y Dúo Barone-Osuna (Argentina). Viernes: 17 hs. Ent. libre. (Sala "A-B")
• **VIII Festival de Guitarras del Mundo**: Juan Falú (Argentina), Dúo Blanke-Dasek (Alemania) y Niní Flores (Argentina). Viernes: 21 hs. Ent. libre. (Sala "A-B")
• **Redada**. Danza. Grupo "Los celebrantes". Coreog. y dir.: Vivian Luz. Viernes: 21 hs. Ent. libre. (Sala "Ernesto Bianco")
• **La conjura sveikas**, de Susana Tale. Dir.: Jazmín García Sathico. Viernes y sábado: 21 hs. Ent.: $ 3. (Sala "Enrique Muiño")
• **Danza contemporánea**. "Territorio" (1ra parte de "efecto mariposa"). Cía. "Pata de ganso". Coreog. y dir.: María José Goldín. Sábado: 20.30 hs. Ent.: $ 3. (Sala "Ernesto Bianco")
• **VIII Festival de Guitarras del Mundo**: Dúo Hirssch-Verdi (Argentina), Hugo Veneroso (Paraguay) y Walter Heinze (Argentina). Sábado: 17 hs. Ent. libre. (Sala "A-B")
• **VIII Festival de Guitarras del Mundo**: Agustín Luna (Argentina), Dale Kavanagh (Canadá) y Ventarrón (Argentina). Sábado: 21 hs. Ent. libre. (Sala "A-B")
• **VIII Festival de Guitarras del Mundo**: Conjunto Vocal de Cámara de la Municipalidad de Quilmes: Norman Baroni (guitarra). Dir.: Pablo Canaves. Domingo: 17 hs. Ent. libre. (Sala "A-B")

CENTRO CULTURAL GRAL. SAN MARTIN (Sala "Juan Bautista Alberdi"-6to. piso). Sarmiento 1551. Tel.: 4373-8367. **Dicen que el espíritu...** (Fiesta casi idiota, tragicómica y grotesca). Por Orquesta "La Giganta". Libro y dir.: Paco Redondo. Sábado: 21 hs., dom.: 20.30 hs. Ent. libre.

CIRCUITO CULTURAL BARRACAS. Av. Iriarte 2165. Tel.: 4302-6825.
• **El Chalupazo**. Encuentro de payasos. Sábado: 22 hs. Ent. libre
***Jevy Mono**. Grupo "El Menjunje". Domingo: 18 hs.

COLISEO. España 55. (Lomas de Zamora). Tel.: 4244-1537.
PIMPINELA
"20 años de éxitos". Sábado: 21.30 hs.

DEL ABASTO. Humahuaca 3549. Tel.: 4865-0014.
• **SILENCIO H2OSPITAL**. Con Natalia Cárcamo, Melisa Kerterz y elenco. Libro y dir.: Eloy González y Emma Rey. Viernes y sábado: 20.30 hs. Pl.: $ 8.
• **PROYECTO PUENTES 2002**: "La secuela", de Federico Penelas. Dir.: Javier Echániz; "Por el agujero sale el sol", de Laura Coton. Dir.: Javier Echániz; "Los ángeles, se alimentan de pájaros", de Cristina Merelli. Dir.: Marcelo Mangone. Viernes: 22.30 hs. Pl.: $ 8.
• **PROYECTO PUENTES 2002**: "Oratorio por un país en sombras", de Ariel Barchilón. Dir.: Rony Keselman; "Pónme la mano aquí", de Hugo Men. Dir.: Manuel Gaspar; "Como las ratas", de Susana Gutiérrez Posse. Dir.: Mary Sue Bruce. Sábado: 22.30 hs. Pl.: $ 8.

DEL CENTRO. Sarmiento 1249. Tel.: (15)4062-7704/4383-5644.
• **El espermatozoide alienado** "16 años de éxito..." Con "Pablo Misacantano". Para reírse de todo. Miércoles y jueves: 21.30 hs., viernes: 22.30 y 0.30 hs., sáb.: 21, 23 y trasn. 1 h., dom.: 21 hs. Ent.: $ 5 (sáb.: $ 7 y 5). Sala 1.
• **La importancia de llamarse Ernesto**, de Oscar Wilde. Sábado: 19 hs. Ent.: $ 5. (Sala 1)
• **Monólogos del pene**, de Pablo Misacantano. Dir.: Pablo Misacantano-Alejandra de Santiago. Viernes: 22 hs., sábado: 21.30 y 23.30 hs., domingo: 20.30 hs. Ent.: $ 5 (sáb.: $ 7 y 5). Sala 2.

DEL GLOBO. Marcelo T. de Alvear 1155. Tel.: 4816-3307.
CALIGULA
Orquesta en vivo. Musica: Angel Mahler. Dir.: Pepe Cibrián Campoy. Miércoles a viernes: 20.15 hs., sábado: 21 hs., domingo: 19 hs. Pl. desde: $ 20.

DEL NUDO. Av. Corrientes 1551. Tel.: 4375-5001.
***CUERPOS**, de James Saunders. Con **Patricia Palmer**, Roxana Berco, Gabriel Molinelli y Roberto Sanz. Dir.: Patricia Palmer. Sábado: 21 hs., dom.: 20.30 hs. Ent.: $ 10.
• **DESAFORADOS**. Con Martín Seefeld, Alejandro Fiore y Facundo Espinosa. Dir.: Esteban Student. Sábado: 23 hs. Ent.: $ 10.

DEL PUEBLO. Av. Roque S. Peña 943. Tel.: 4326-3606.
• **Esquirlas**, de Mario Diament, Con "Edgardo Nieva", "Tony Lestingi", "Alejandra Darín", Isaac Haimovici y Mario Alarcón. Dir.: Víctor Mayol. Vier.: 21.30 hs., sáb.: 21.45 hs., dom.: 20.45. Pl.: $ 10. (Sala "Carlos Somigliana")
• **Historia de varieté**, de Roberto Cossa. Con "Gogó Andreu", Cutuli y Marcela Paoli. Dir.: Salvador Amore. Sábado: 20 hs., domingo: 19 hs. Pl.: $ 10. (Sala "Carlos Somigliana")
• **Siempre nada** (Una historia de jóvenes), de Orlando Leo. Con Leonardo Bermudez, Fernando Casari y elenco. Dir.: Néstor Sabatini. Vier.: 21 hs. (Sala "Teatro Abierto")

DEL SUR. Venezuela 2255. Tel.: 4941-1951.
• **Final de partida**, de Samuel Beckett. Dir.: Berta Goldemberg. Viernes: 21 hs. Ent.: $ 6.
• **El heredero**. Con Viviana Karam, Claudia Ciacci y elenco. Libro y dir.: Alberto Félix Alberto. Sábado: 21 hs., domingo: 18 hs. Ent.: $ 6.
• **Esta es la historia de un hombre...** Con Alejandra Zapata, Mariana Soledad Carbol y Nicolás Kohen. Dir.: Ionathan Klajman. Domingo: 21 hs. Ent.: $ 6.

DE LA CASONA. Av. Corrientes 1975. Tel.: 4953-5595.
• **LILIA BARINOVA**. Con "Argentinos en mi corazón". Música clásica, boleros y tangos. Miércoles: 21 hs. Ent.: $ 8.
• **OPEN JAZZ**. Con Carlos Acosta y musicos invitados. Jazz argentino. Jueves: 21.30 hs.
***CLAUDIA LAPACO** en: "Para que son las canciones?". Con Gerardo Gardelín (piano). Dir.: Elena Tritek. Viernes y sábado: 21 hs. Pl.: $ 12.
• **IREM BEKTER**. "La voz de la sangre". Elegía rítmica inspirada en "Medea", de Eurípides. Con Koki Saavedra y Pablo Rodríguez (percusión). Viernes: 23 hs. Pl.: $ 10.
• **POLLO MACTAS** "El payador urbano". Con Omar Gómez (piano). Viernes: 23 hs. Ent.: $ 5.
• **SUSAN FERRER** en: "Inevitable". Sáb.: 21 hs. Ent.: $ 8.
• **DEMOLIENDO TANGOS**. Luis Longhi y Federico Mizrahi. Sábado: 0.30 hs. Ent.: $ 5.
• **ANA PADOVANI** en: "La voz del terror". Terror, suspenso y humor. Dir.: Claudio Hochman. Domingo: 18.30 hs. Pl.: $ 8.
• **DONDE ESTAS... CORAZON**. Con Marta Albanese y Alejandra Da Passano. Dir.: María Rosa Gallo. Domingo: 20 hs. Ent.: $ 7.
• **LAS DISPARATADAS AVENTURAS DE SANDOKAN**. Con Daniel Kuzniecka y Gaby Goldberg. Dir.: Daniel Misses. Sábado y domingo: 17 hs.

EL BARDO. Av. Independencia 2992. Tel.: 4931-9710.
Un enemigo del pueblo
de H. Ibsen. Versión de Andrés Bazzalo y Edward Nutkiewicz. Dir.: Andrés Bazzalo. Jueves a sábado: 21.30 hs. Ent.: $ 5, (sábado: $ 10).

EL EXCENTRICO DE LA 18. Lerma 420. Tel.: 4772-6092.
• **UN ASESINO DEL OTRO LADO DE LA PARED**, de Javier Daulte. Con Pablo Ini, Daniel Sansotta y elenco. Dir.: Inés Baum. Viernes: 21 hs. Ent.: $ 7.
• **DRAMAS BREVES 2**, de Philippe Minyana. Con Guillermo Arengo, Blas Arrese Igor y elenco. Dir.: Daniel Veronese. Viernes y sábado: 23 hs. Ent.: $ 10.
• **PALADAR**, de Matías Méndez. Grupo "Paladarteatro". Dir.: Luis Roffman. Sábado: 20.30 hs. Ent.: $ 8.
• **MARTA Y MARTA**. Sobre cuentos de Inés F. Moreno. Con "Susana Behocaray" y "Alicia Palmes". Dir.: Elvira Onetto. Sábado: 21 hs. Ent.: $ 10 (incluye: cena y vino).

EL FARABUTE. Humboldt 1509. Tel.: 4899-0219.
• **El varieté de El Farabute**. Varieté teatral por el grupo "El Farabute". Dir.: Emilio Tamer. Viernes: 22.30 hs., sábado: 23.30 hs. Ent. a la gorra. (sáb.: $ 5)
• **Trasnoche de humor**. Números cortos de humor. Viernes: 1 h. Ent. a la gorra.
• **Los musicomediantes**. Cía. "De la risa". Dir.: Los musicomediantes. Sábado: 20.30 hs. Ent.: $ 5.

EL GALPON DE CATALINAS. Pérez Galdós 93 (La Boca). Tel.: 4300-5707.
• **EL FULGOR ARGENTINO** "Club Social y Deportivo". Por el "Grupo de Teatro Catalinas Sur". 100 años de historia argentina (1930-2030) vistos a traves de las veladas bailables en un club de barrio. 100 actores, orquesta en vivo. Dir.: Adhemar Bianchi-Ricardo Talento. Viernes y sábado: 22 hs. Ent.: $ 8 (viernes: $ 6).
• **SUDESTADA!** "En un conventillo inundado un ladrón anda suelto..." Sainete circense. 30 actores cirqueros en escena. Dir.: Pedro Placios-Bruno Gagliarini. Domingo: 20.30 hs. Ent.: $ 4.

EL NACIONAL. Av. Corrientes 960. Tel.: 4326-4218.
TANGUERA
El nuevo musical argentino. Una historia de arrabal, erotismo y cabaret! Letra y música "Eladia Blázquez". Con la primera bailarina "Mora Godoy" y ...María Nieves. Canta: "Lidia Borda". Dir.: Omar Pacheco. Miércoles a sábado: 21 hs., domingo: 20 hs. Pl.: $ 25. Vta. tel.: 4324-1010.

EL PORTON DE SANCHEZ. Sánchez de Bustamante 1034. Tel.: 4863-2848.
• **LENGUA MADRE SOBRE FONDO BLANCO**. Dramaturgia y dir.: Mariana Obersztern. Viernes: 23.15 hs. Pl.: $ 10.
• **PAMPA** (boceto de un acto imposible), de Jorge Leyes. Con Verónica Piaggio y Mariana Richaudeau. Dir.: Roberto Castro. Sábado: 23 hs. Pl.: $ 10.

GRAN REX. Av. Corrientes 857. Tel.: 4322-8000.
DANIEL AGOSTINI
pta. sus grandes éxitos. Domingo 13 de octubre: 21 hs. Ent. desde: $ 10.
EL CHAQUEÑO PALAVECINO
pta.: "La ley y la trampa". Viernes 18 y sábado 19 de octubre: 22 hs. Ent. desde: $ 12.

IFT. Boulogne Sur Mer 549. Tel.: 4962-9420.
• **Memorias de Praga**. Libro y dir.: Héctor Levy Daniel. Sábado: 21.30 hs. Pl.: $ 8. (Sala II)
• **Freilaj Show**. Varieté de humor judío. Adapt. y dir.: E. Wigutow y Héctor Malamud. Domingo: 18.30 hs. Pl.: $ 8. (Sala II)
• **La nona**, de Roberto Cossa. Dir.: Ana María Lareu. Domingo: 21 hs. Pl.: $ 8. (Sala II)
• **Nueve**: "La farmacia Marina", de J. D'Angiolillo. Dir.: Alejandro Giles; "La travesía de los esperpentos", de Adriana Tursi. Dir.: Clara Pando; "Oh, this sea", de R. Amuchastegui. Dir.: Fabián Bendersky. Viernes: 21 hs. Pl.: $ 5. (Sala III).
• **Nueve**: "Esta es Italia", de Susana Guitiérrez Posse. Dir.: L. Caceres; "Turning point". Libro y dir.: Susana Torres Molina; "Trama de la mosca y la araña". Libro y dir.: Héctor Levy-Daniel. Sábado: 22 hs. Pl.: $ 5. (Sala III).
• **Nueve**: "Clandestino", de Mariana Trajtenberg. Dir.: Luis Roffman; "Tablas de sangre", de Ariel Barchilón. Dir.: Marcelo Mangone; "Vida y muerte de las ballenas", de Laura Laragione. Dir.: M. Scandizzo. Domingo: 21 hs. Pl.: $ 5. (Sala III).

LA CARBONERA. Balcarce 998. Tel.: 4362-2651.
• **INTIMIDAD**, de Haniff Kureishi. Con Gabriela Izcovich, Carlos Belloso, Gaby Ferrero, Gonzalo Kunca y Marcelo Mariño. Dir.: Javier Daulte y Gabriela Izcovich. Viernes y sábado: 21 hs. Ent.: $ 10.
• **4 EJERCICIOS** (para actrices), de Griselda Gambaro. Dir.: Leandra Rodríguez. Domingo: 18.30 hs. Ent.: $ 8.
• **LA VOZ HUMANA**, de Jean Cocteau. Dir.: Dora Milea. Domingo: 20.30 hs. Ent.: $ 8.

LA PLAZA. Av. Corrientes 1660. (Vta. tel.: 4109-9999).
MONOLOGOS DE LA VAGINA
de Eve Ensler. Con Con **Alicia Bruzzo, Florencia Peña** y **Pinky**. Dir.: Lía Jelín. Jueves: 20 hs., viernes y sáb.: 20 y 22 hs., dom.: 20 hs. Pl. desde: $ 10. (Sala "Pablo Picasso").
AEROPLANOS
de Carlos Gorostiza. Con **Claudio García Satur** y **Pepe Novoa**. Dir.: Manuel González Gil. Jueves: 21 hs., viernes y sábado: 22 hs., domingo: 20.30 hs. (Sala "Pablo Neruda"). Pl.: $ 20 (dgo.: $ 15)
RUBIO & ROTEMBERG 2003
en: "Condenados al éxito". Viernes y sábado: 20 hs. Pl. desde: $ 15. (Sala "Pablo Neruda").
FERNANDO PEÑA
en: **El niño muerto**. Viernes y sábado: 0 h. Pl. desde: $ 10. (Sala "Pablo Neruda").
FAVIO POSCA
en: **Lagarto Blanco**. Viernes y sábado: 0 h. Pl. desde: $ 10. (Sala "Pablo Picasso").

LA TRASTIENDA. Balcarce 460. Tel.: 4342-7650.
TODOS TENEMOS PROBLEMAS...
(sexuales). Con **Laura Oliva, Alejo García Pintos**, María Roji, Mike Amigorena y Mara Bestelli. Dir.: **Lía Jelín**. Jueves a sábado: 21 hs., domingo: 20 hs.

LORANGE. Corrientes 1372. Tel.: 4373-2411.
• **Los Prepu** en: "Fundamental". Viernes y sábado: 21 hs.
• **Los Susodichos** en: "Marea". Dir.: Nora Moseinco. Viernes y sábado: 23.15 hs.

LUNA PARK. Av. Corrientes 99. Tel.: 4311-5100. www.lunapark.com.ar
• **SOLEDAD-HORACIO GUARANY**. Viernes 25 de octubre: 21 hs. Ent. desde: $ 8.
• **DIEGO TORRES** pta.: "Un mundo diferente". Sábado 26: 21.30 hs., dom.27 de octubre: 20.30 hs. Ent. desde: $ 10.
• **BABASONICOS**. Viernes 1 de noviembre: 22 hs. Ent. desde: $ 12.
• **RATA BLANCA**. Sábado 2 de noviembre: 22 hs. Ent. desde: $ 12.
• **LA LEY** (Chile). Viernes 8 de noviembre: 21.30 hs. Ent. desde: $ 22.
• **MEMPHIS** "La Blusera". Sábado 16 de noviembre: 21.30 hs. Ent. desde: $ 15.

MARGARITA XIRGU. Chacabuco 875. Tel.: 4300-2448/7622.
CORAL DEMOS
pta.: "El penúltimo patriota". Vida y muerte de Mariano Moreno. Dir.: Gabriel Gestal. Viernes: 21 hs. Ent.: $ 7.

METROPOLITAN. Av. Corrientes 1343. Tel.: 4371-0816.
SMOKE
Un Music Hall!. Con **Andrea Lefebre, Omar Calicchio** y elenco. Idea y dir.: Aníbal Pachano. Jueves y viernes: 21 hs., sábado: 22 hs., domingo: 20 hs. (Sala II)
CANTANDO BAJO LA DEUDA
Con **Nito Artaza-Miguel Angel Cherutti-Moria Casan-Graciela Alfano** y elenco. Coreog.: Eleonora Casano. Dir.: Nito Artaza. Miér. y jue.: 21.30 hs., viernes: 22 hs., sábado: 21 y 23 hs., domingo: 19 y 21 hs. Ent. desde: $ 15. (Sala I).

MULTITEATRO. Av. Corrientes y Talcahuano. Tel.: 4382-9140.
• **SONATA OTOÑAL**. Con **Leonor Manso, Virginia Innocenti** y "Héctor Bidonde". Dir.: José Carlos Plaza. Jueves: 20 hs., viernes y sábado: 21.15 hs., domingo: 20 hs.
• **LA NOCHE DE LAS PISTOLAS FRIAS**. Con **Emilio Disi, Tristán**, Yanina Zilli, Gisella Barreto, Iliana Calabró y elenco. Libro y dir.: Hugo Sofovich. Jueves: 21.30 hs., viernes: 22 hs., sábado: 22.30 hs., domingo: 21 hs.
• **ACALORADAS**, de Esther Feldman y Cristina Wargon. Con **Carmén Barbieri, Andrea Politti, Chunchuna Villafañe** y Marikena Riera. Dir.: Ricardo Talesnik. Miércoles a domingo: 20.30 hs.

NDATENEO (Espacio cultural). Paraguay 918. Tel.: 4328-2888.
LEON GIECO
Invitada: "Melania Pérez". Jueves 3 de octubre: 20 hs. Ent.: $ 10.
JULIA ZENKO
pta. su CD: "Tango por vos". Viernes 4 de octubre: 21.30 hs. Loc. en vta. desde: $ 10.
LA PORTUARIA
En concierto. Sábado 5 de octubre: 22 hs. Loc. en vta. desde: $ 10.

OPERA. Av. Corrientes 860. Tel.: 4326-1335.
CACHO CASTAÑA
pta.: "Buenos Aires Lado B", y sus grandes éxitos. Viernes y sábado: 22 hs. Ent. desde: $ 12.
VALERIA LYNCH
"20 años de shows". Nueva función a pedido del público. Viernes 25 de octubre: 21 hs.

PAYRO. San Martín 766. Tel.: 4312-5922.
• **DE RIGUROSA ETIQUETA**. Con **Fernán Mirás, Carolina Peleritti, Carlos Portaluppi**, Oscar Ferrigno, Silvina Bosco y Claudio Tolcachir. Libro y dir.: **Norma Aleandro**. Jueves y viernes: 21 hs., sábado: 22 hs., domingo: 19 hs. Pl.: $ 20.
• **PALABRA DE BORGES**. Con "Walter Santa Ana". Dir.: Ricardo Suárez. Sábado: 19 hs. Pl.: $ 5.
• **LAS RAZONES DEL BOSQUE**, de Patricia Zangaro. Con Felisa Yeni, Luciano Caceres y elenco. Dir.: Diego Kogan. Domingo: 21 hs. Pl.: $ 8.

PICADILLY. Av. Corrientes 1524. Tel.: 4373-1900/4375-3700.
DICCIONARIO AMOROSO
Con **Jorge Marrale** y **María Valenzuela**. Dir.: Víctor García Peralta. Jueves a domingo: 21 hs. Pl.: $ 20 (jueves y dgo.: $ 10)

SALA CARLOS CARELLA. Bartolomé Mitre 970. Tel.: 4345-2774. **MATEO**, de Armando Discépolo. Dir.: Alfredo Devita. Vienes y sábado: 20.30 hs. Ent.: $ 6.

REGINA. Av. Santa Fé 1235. Tel.: 4812-5470.
PARECEN ANGELES
de Jorge Medina. Con **Lydia Lamaison, Carolina Papaleo** y **Dora Baret**. Invitado: Roberto Antier. Dir.: Carlos Evaristo. Jueves a sábado : 20 hs., domingo: 19 hs. Ent. desde: $ 10.
REENCUENTRO CON EMILY
Textos de William Luce. Con **China Zorrilla**. Lunes: 19 hs. Ent.: $ 8.
NO SERE FELIZ PERO TENGO MARIDO
de Viviana Gómez Thorpe. Con **Linda Peretz**. Dir.: Manuel González Gil. Lunes: 21 hs. Ent.: $ 8.

TALLER DEL ANGEL (Sala Niní Marshall). Mario Bravo 1239. Tel.: 4855-7095.
• **BREVE**. Dir.: L. Roffman y M. Scandizzo. Viernes: 21.30 hs. Ent.: $ 5.
• **TE NEGRO**. Con Mónica Gazpio y Vivian El Jaber. Dir.: C. Massa. Sábado y domingo: 18.30 hs. Ent.: $ 5.
• **PINTURA FRESCA**, de Beatriz Mosquera. Con Catalina Speroni, Eugenia Tobal, Magela Zanotta y elenco. Dir.: Patricia Palmer. Sábado: 21 hs. Ent.: $ 5.
• **RETAZOS**, de Beatriz Mosquera. Con **Catalina Speroni** y **Lucrecia Capello**. Dir.: Patricia Palmer. Domingo: 17 hs. Ent.: $ 5.

VARIEDADES (Teatro-Concert). Corrientes 1218. "Solo-monólogos"...
• **DESDE AHORA Y PARA SIEMPRE**, de Emmy Reydó y Lauro Campos. Con Coni Vera. Dir.: Humberto Serrano; "Historia de un campesino confundido", de Nélida Ballo. Con Ricardo Dupont. Dir.: Gabriel Peralta; "La tercera posición nunca existió", de Rodrigo Cárdenas. Con Hugo Castro. Dir.: Norberto Galzerano. Martes: 18.30 hs.
• **EL CAZADOR**, de Ana Caballero. Con Juan Vitalé. Dir.: Julio Ordano; "Abrigate... que están caras las coronas", de Daniel Pérez Guerrero. Con Martha Vidal. Dir.: Guillermo Ben Hassan; "La enamorada". Con Cristina Fernández. Libro y dir.: Elva Degrossi; "Qué lucha!", de Mónica Ottino. Con Julio López. Dir.: Alejandro Ullúa. Martes: 20 hs. Ent.: $ 5.
***CHIPPENDALE Y LOS DEMONIOS**, de Carlos Carrique. Con Duilio Marzio. Dir.: Susana Torres Molina; "Ana Bolena", de Mercedes Farriols. Con Cristina Alberó. Dir.: Kado Kostzer; "Aprendiendo el oficio de escribir", de Alberto Carrizo. Con Claudio Marcó. Dir.: Horacio Medrano; "Todo por el arte", de Clara Carrera. Con Rita Terranova. Dir.: Julio Baccaro. Martes: 21.30 hs.

Crónica, Edición de la Mañana. Registro de la Propiedad Intelectual Nº 962.457. Director: Mario Alberto Fernández.
Redacción, Administración y Publicidad: Azopardo y Garay. Teléfonos: 4361-1001 / 1051. Fax: 4361-4237 (E-Mail: diariocronica@yahoo.com.ar)

USTED Y LOS ASTROS

ACUARIO
(Del 21 de enero al 19 de febrero)
No se desanime ante aparente fracaso en plan de trabajo, todo mejora. En amor, todo continúa bien. Colabore en plan familiar.

PISCIS
(Del 20 de febrero al 20 de marzo)
Cambio en asuntos de trabajo, el tiempo le dará la razón. En amor, cuidado con los celos. Se aclara situación familiar rara.

ARIES
(Del 21 de marzo al 20 de abril)
Planes de trabajo toman un giro favorable, obre con fe. En amor, no dé motivos de discusión. Se aleja malestar en el hogar. Carta.

TAURO
(Del 21 de abril al 22 de mayo)
Colabore con compañeros en asuntos de trabajo, confían en usted. En amor, obre con simpatía y comprensión. Buen momento personal.

GEMINIS
(Del 23 de mayo al 21 de junio)
Reflexione antes de tomar una decisión en asuntos de trabajo. En amor, encuentro esperado. Apoyo de familiares en proyectos.

CANCER
(Del 22 de junio al 21 de julio)
Planes de trabajo reclaman su atención, no deje nada librado al azar. En amor, buenos momentos. No desatienda plan familiar.

LEO
(Del 22 de julio al 21 de agosto)
Se confirman asuntos de trabajo, el tiempo le dará la razón. En amor, se aclaran dudas. Se aleja malestar en el hogar. Salud.

VIRGO
(Del 22 de agosto al 22 de setiembre)
Solución a inconvenientes de trabajo, pero no deje nada librado al azar. En amor, buenos momentos. Active proyecto familiar.

LIBRA
(Del 23 de setiembre al 22 de octubre)
No dé importancia a retraso en asunto de trabajo, todo retoma el buen camino. En amor, encuentro casual. Alegría en el hogar.

ESCORPIO
(Del 23 de octubre al 21 de noviembre)
Asuntos de trabajo toman un giro favorable, obre con temor. En amor, de su actitud depende una solución. No olvide a familiar.

SAGITARIO
(Del 22 de noviembre al 21 de diciembre)
Es el momento de poner en práctica plan de trabajo, todo está a su favor. En amor, no existen motivos de duda. Salud mejora.

CAPRICORNIO
(Del 22 de diciembre al 20 de enero)
Carta o noticia relacionadas con asunto de trabajo, obre con fe. En amor, todo tiende a mejorar. Se aclara situación rara.

RAROS

RECURSO PARA AHUYENTAR LADRONES, NADA COMO UN BUEN "MANZANAZO"

VARSOVIA (EFE).- La empleada de una verdulería del pueblo de **Wloszczowo**, en la provincia de **Kielce**, lanzó con tanta rabia y puntería una manzana contra un ladrón que el delincuente huyó del establecimiento entre alaridos de dolor.

Cuando el asaltante, encapuchado, entró en la pequeña tienda de comestibles de Wloszczowo y exigió el dinero de la caja, la vendedora agarró lo primero que encontró a mano, que resultó ser una manzana, y la lanzó contra el maleante.

La manzana impactó en el ojo del ladrón que salió del comercio gritando, según relató la mujer.

La policía de Kielce busca ahora a un hombre con un gran moretón en un ojo.

La empleada, entretanto, se ha convertido en la heroína del pueblo y muchos vecinos le piden que se presente como candidata a concejala en las elecciones municipales de octubre, para convertirse en responsable de la seguridad ciudadana.

Curiosidades del rating: *como todos los martes,* ***damos a conocer los niveles de audiencia de los cinco canales abiertos que se captan en Capital y Gran Buenos Aires, del pasado fin de semana,*** *según la encuestadora* ***Ibope.***

● ***Viernes: lo más visto fue*** *"Son amores",* ***con 29.6 puntos de promedio,*** *dejó* ***segundo en su horario*** *(21/22) a* ***"Los Simpson", 13.5*** *y,* ***a continuación, "099 Central", 22.7*** *y* ***"Franco Buenaventura", 14.7*** *y para* ***"terminar"*** *el día,* ***"Pulsaciones" 18,0*** *y* ***"La Biblia y el calefón", 13.2,*** *mientras* ***el fútbol en directo*** *(Vélez/Banfield)* ***6.6*** *y* ***"los dos periodísticos" "Después de hora", 5.5*** *y* ***"La información", 3.9. Al mediodía "El noticiero de Santo" 15.1, superó a "Kachorra", 14.5,*** *y con* ***sólo 11.0 "Máximo corazón" ganó su horario*** *y "en la hora de las noticias" (19/20)* ***"Telefé", 7.7, "Telenueve" 7.6 y "América", 5.8, imponiéndose en los sesenta minutos "Mil millones", 12.7,*** *y en* ***la hora siguiente "Telenoche", 21.6, "Rebelde way", 13.7*** *y* ***"Dadyvertido", 7.6.***

● ***Sábado: lo más visto fue la repetición de la película "Titanic", con 15.8, que superó a "Poné a Francella", 14.3*** *y* ***"La gran propuesta", 13.0, mientras*** *"otro cine"* ***de "Telefé"*** *(18.30/21)* ***15.2 superó a película del 13, 7.0*** *y* ***"Aventura National", 10.0,*** *mientras* ***"Pasión tropical", 6.9,*** *quedó en todo su desarrollo,* ***en tercer lugar.***

● ***Domingo: "Fútbol de primera", 21.6,*** *se convirtió* ***en lo más atractivo superando a "Cine del domingo", de "Telefé", 17.6,*** *pero* ***antes dos filmes también en "Telefé",*** *con* ***18.4 y 17.3, dieron cuenta de "Sorpresa 2002", 14.8,*** *mientras en el 9* ***continúa la decadencia de "Televicio", que promedió 3.3*** *(ocupó el cuarto lugar)* ***en el que sus conductores*** *(de alguna manera hay que llamarlos)* ***criticaron y se burlaron de joven*** *movilera* ***que informó en directo sobre la aparición de joven secuestrado desde hacía días.*** *"Estoy perdiendo veinte años de periodismo",* ***dijo Fernández Llorente en relación a su papel en el ciclo.*** *Y, si él lo dice...*

* * *

Joven y abundosa *"vedetita"* ***se encontró con vieja*** *amiga/colega* ***con quien trabajó hace un par de años en*** *ciclo desnudista* ***de canal porteño y como estaba acompañada, se apresuró a confiarle*** *"ya no trabajo más",* ***por las dudas.*** *Pero* ***no hacía referencia a tareas artísticas, sino sexuales.*** *Todo cambia...*

* * *

Bastante se dijo sobre *presunto romance* ***entre Flavia Palmiero/Matías Martin, que ellos toman risueñamente.*** *Lo real* ***es que ambos*** *"coincidieron"* ***hace días en Bariloche en fiesta que organizó importante empresa*** *("Suzuki")* ***para realizar corto televisivo, oportunidad en que don Matías posó reiteradamente con la modelo Sofía Samolo,*** *pero quienes estaban cerca de ellos* ***aseguran ahora que,*** *en realidad,* ***la ex de Franco Macri y el ex de Nancy Dupláa*** *"ya se miraban con cariño".* ***Por lo menos sobre la nieve.***

* * *

Después de varios meses que *"salía poco"* ***de su piso de la avenida Del Libertador porque su yerno estaba detenido y su nieta Juanita había protagonizado*** *escandalete callejero* ***ante cámara de televisión*** *("Crónica TV")* ***cuando los interceptó la policía, parece que Mirtha Legrand está dispuesta*** *"a recuperar"* ***tiempo perdido. Así es que en las últimas horas se la vio*** *bastante* ***en la noche porteña, y haciendo declaraciones, tanto en casa del productor Armando Barbeito*** *(en ocasión de festejar sus 80 años)* ***como en el "Alvear Palace Hotel", hace horas, en ocasión de fiesta por los 70 años del establecimiento a beneficio de la "Fundación Favaloro", y ayer a las cinco de la tarde concurrió a desfile de*** *"alta costura"* ***en el que se encontró con Fanny Mandelbaum,*** *comentando* ***su proyectado ingreso a Canal 13 en el próximo marzo.***

* * *

"Corrido" *el feriado del próximo 12* ***al lunes 14,*** *varios* ***empresarios teatrales marplatenses están*** *"armando"* ***algunos espectáculos, y uno de ellos es el que la*** *tanguera* ***Adriana Varela ofrecerá en una de las salas de "La subasta".*** *Por allá* ***esperan muchos turistas en busca de descanso.***

* * *

Personal de "Radio Municipal" denuncia que el actual titular del Gobierno de la Ciudad, *Aníbal Ibarra,* ***procedió a ceder, sin licitación ni costo, a grupo que integran,*** *entre otros,* ***Juan Alberto Badía,*** *"Quique"* ***Pesoa, Leonardo Grecò y Horacio Embón, la explotación de la misma*** *"sin personal, libre de deudas y con todo el equipamiento técnico y edilicio".* ***Aseguran también que posee unos 750 contratados por Badía con sueldos superiores a los cinco mil pesos y que*** *"los desplazados deberán cumplir otras tareas, inclusive en el Cementerio de la Chacarita".* ***¿Qué tal?***

* * *

Están activadas negociaciones entre los máximos jerarcas de Canal 9 y los responsables del ciclo "Televisión Registrada", para que abandonen "América". Quienes conocen los detalles de la nueva *"transferencia"* ***dan cuenta que*** *"los números se están aproximando".*

* * *

En el teatro "Lorange", *y con el sistema* ***"a la gorra"***, *concluyó el domingo* ***sus presentaciones el grupo "Los macocos", continuando,*** *en otro turno,* ***"Los Prepus" y anunciando el debut este viernes de otro, bautizado*** *"Los susodichos".*

* * *

Mientras continúa ola de rumores en torno al futuro de "Son amores" *(confirmado que no irán a Mar del Plata este verano, que se alejaría Millie Stegman, que no se firmó aún ningún contrato para el año próximo en televisión, que podría no haber segunda etapa, etcétera),* ***todo el elenco se reunió en el restaurante "Caix" con tanta alegría que hasta Nicolás Cabré se mostró divertido y risueño ante las cámaras.*** *La* ***reunión gastronómica,*** *si bien nadie dio motivos reales, se comenta que fue* ***"para festejar el éxito"*** *mientras otros creen* ***"de despedida a Millie".*** *Lo real es que estuvieron* ***casi*** *todos:* ***Miguel Angel Rodríguez, Millie Stegman, Nicolás Cabré, Berugo Carámbula, Claudia Fontán, Florencia Bertotti.*** *Muchos brindis...*

* * *

Algunos roces entre los conductores de "Noticias de novela", *Nazarena Velez y Tobías Blanco,* ***harían peligrar la continuidad de éste en el ciclo ante el evidente protagonismo de ella,*** *situación que,* ***de no revertirse, podría derivar en su renuncia. Y no son pocos quienes aseguran que la*** *joven animadora* ***siempre*** *se las arregla* ***para crear conflictos con sus compañeros de trabajo, tal como habría sucedido en "Las cortesanas".***

TIEMPO

MAXIMA
21° a las 14.30
MINIMA
14°3 a las 4.35

TEMPERATURAS HORARIAS

6 hs.	14° 8
7 hs.	15° 1
8 hs.	15° 7
9 hs.	16° 4
10 hs.	16° 7
11 hs.	16° 8
12 hs.	17° 2
13 hs.	19° 4
14 hs.	19° 5
15 hs.	20° 4
16 hs.	19° 4
17 hs.	19° 5
18 hs.	19°
19 hs.	17° 8
20 hs.	16° 9
21 hs.	16° 8
22 hs.	16° 1
23 hs.	15° 1

HUMEDAD MAXIMA: 97% a las 5.

INDICE MAXIMO DE CONTAMINACION AMBIENTAL: 4,5 partes por millón.

VALOR MAXIMO ACEPTABLE: 9 p.p.m.

PRONOSTICO PARA HOY

Neblinas y bancos de niebla matinales, especialmente en la zona suburbana. Cielo algo nublado. Fresco durante la mañana, luego agradable. Vientos leves del sector Norte. Mínima: 13°. Máxima: 25°.

PERSPECTIVAS PARA MAÑANA

Nubosidad en aumento. Baja probabilidad de chaparrones y algunas tormentas aisladas. Mejorando a partir de la noche. Templado y húmedo. Vientos leves a moderados del Norte, cambiando al sector Sur.

"TOMESE" SU TIEMPO EN EL 5167-6768
(Servicio Meteorológico Nacional)

TELEVISION

6.50 **7** **EN AYUNAS**
Compacto de noticias.
7.00 **7** **DESAYUNO**
Periodístico. Víctor Hugo Morales.
10.00 **7** **SIEMPRE ASI**
María Belén Aramburu.
11.00 **7** **TV EDUCATIVA**
11.30 **11** **LAS CHICAS SUPERPODEROSAS**
Dibujos animados.
13 **EL CHAPULIN COLORADO**
Infantil.
11.45 **9** **TU MUSICAL**
Clips musicales.
12.00 **2** **LA CORTE**
Dr. Mauricio D'Alessandro.
7 **CANAL 7-NOTICIAS**
G. Castaño, P. Dizán.
9 **TELENUEVE**
J C. Pérez Loizeau, M. Marchesini.
11 **TELEFE NOTICIAS**
Jorge Jacobson y Paula Trapani.
13 **MARIANA DE CASA**
Magazine. Mariana Fabbiani.
13.00 **2** **IMPACTO**
Periodístico. Jorge Pizarro.
7 **CINE CLASICO**
"La momia". Boris Karloff. 2º) "El velo pintado". Greta Garbo.
9 **MEDIODIA CON MAURO**
Periodístico. Mauro Viale.
11 **KACHORRA**
Teletea tro. N. Oreiro y P. Rago.
13 **EL NOTICIERO DE SANTO**
Santo Biasatti.
14.00 **2** **INTRUSOS EN EL ESPECTACULO**
Espectáculos. Jorge Rial.
9 **RUMORES**
Susana Roccasalvo y Carlos Monti.
11 **MAXIMO CORAZON**
Teleteatro. Gabriel Corrado.
13 **GRANDIOSAS**
Magazine.
15.00 **7** **TODO DULCE**
Postres y platos dulces.
9 **ZAP TV**
Periodístico. Marcelo Polino.
11 **LA NIÑERA**
Comedia en serie.
13 **EL CLON**
Teleteatro brasilero.
15.30 **7** **COCINA FACIL**
Culinario. Choly Berreteaga.
16.00 **2** **VA POR VOS, PARA VOS**
G. Andino y F. Pais.
7 **TV REGIONAL**
Productores de todo el país.
9 **COTIDIANO**
Magazine. Patricia Miccio.
11 **PEDRO, EL ESCAMOSO**
Teleteatro, Miguel Varoni.
13 **NOTICIAS DE NOVELAS**
Novedades de las novelas.
16.30 **13** **LA OPORTUNIDAD DE TU VIDA**
Selección de cantantes.
17.00 **7** **EL ANIMAX DE MORGADO**
Dibujos animados.
11 **MARU A LA TARDE**
Magazine. Maru Botana.
13 **RECURSOS HUMANOS**
De servicio. Néstor Ibarra.
18.00 **2** **ENTRE MORIA Y VOS**
Talk show. Moria Casán.
7 **TV EDUCATIVA**
Ciclo educativo.
9 **VERSUS**
Magazine. Jimena Cyrulnik.
11 **ALF**
Comedia en serie.
13 **SIEMPRE LISTOS 2002**
Verónica Lozano y H. Cabak.
18.30 **11** **LOS SIMPSONS**
Dibujos animados.
19.00 **2** **AMERICA INFORMA**
Mónica Gutiérrez
7 **DEPORTIVO 7**
Las grandes figuras del fútbol.
9 **TELENUEVE**
Mercedes Martí, Claudio Rigoli.
11 **TELEFE NOTICIAS A LAS 19**
Cristina Pérez, Rodolfo Barilli.
13 **MIL MILLONES**
Teleteatro con Araceli González.
20.00 **2** **INDOMABLES**
Periodístico. Roberto Pettinato.
7 **DEPORTIVO 7**
Noticiero deportivo.
9 **REBELDE WAY**
Telecomedia con C. Fulop y F. Mirás.
11 **DADYVERTIDO**
Entretenimientos. Dady Brieva.
13 **TELENOCHE**
M. Cahen D'Anvers y C. Mascetti.
21.00 **2** **DETRAS DE LAS NOTICIAS**
Periodístico. Jorge Lanata.
7 **CANAL 7-NOTICIAS**
Karina González, Pablo Vigna.
9 **IMPLACABLES**
Periodístico. Mauro Viale.
11 **LOS SIMPSONS**
Dibujos animados.
13 **SON AMORES**
Telecomedia con M. A. Rodríguez.
22.00 **2** **LA CORNISA**
Periodístico. Luis Majul.
7 **DOCUMENTAL**
9 **CONFIANZA CIEGA II**
Reality show. Leo Montero.
11 **FRANCO BUENAVENTURA**
Teleteatro. Osvaldo Laport.
13 **009 CENTRAL**
Teleteatro. Facundo Arana.
23.00 **2** **LA INFORMACION**
Periodístico. Luis Majul.
7 **PINKY Y LA CONVERSACION**
Hoy: Dora Baret.
9 **DESPUES DE HORA**
Periodístico. Antonio Laje
11 **TIEMPOFINAL**
"El vampiro". Pablo Echarri.
13 **CQC**
Con Mario Pergolini.
24.00 **2** **POLEMICA EN EL BAR**
Humorístico-actualidad.
7 **CANAL 7 NOTICIAS**
13 **EN SINTESIS**
Resumen informativo.
0.30 **13** **LA NOCHE TOP**
"Enamorada de un desconocido". Pam Dawber.

ATENCION SR. CANILLITA INFORMAMOS QUE PARA COMUNICARSE CON *crónica* POR CUALQUIER RECLAMO, CONSULTA, INQUIETUD, NOVEDAD, SUGERENCIA, ETC. CUENTA CON NUESTRA DIRECCION DE E-MAIL: vendedores@cronica.com.ar. FAX 4361-6591 y TELEFONO 4361-1001/51 INT. 330